工商晚報午刊

上午十一時半出版

中華民國僑委會登記証台教新字第壹弍壹號

THE KUNG SHEUNG EVENING NEWS
43, Des Voeux Road, Central
HONG KONG
Cable Address: 2075
P. O. Box 63

督印及承印：工商日報有限公司
社址：香港德輔道中四十三號

電話 編輯部：二六七八九 營業部：弍四二九六 廣告部：二弍一六〇 社長室：弍五四九五
電報掛號：二〇七五
郵政信箱：六十三號
新聞紙第五九〇五號

看過午版 再閱晚刊 保証滿意
午晚兩版 新聞副刊 全部不同

美答覆蘇聯總理來函稱 中共為戰爭罪魁 美不畏蘇聯恫嚇
促蘇勸告中共不可向外擴張

【羅得島新港八日美聯社電】美國今日將遠東危險局勢之發展歸罪於中共之「無理軍事行動」。艾森豪總統之假期辦事處發表此項歸罪於中共之聲明，作爲其對克魯曉夫要求美軍從台灣海峽撤退及承認中共一事之初步反應。在此間發表之一項聲明上，白宮新聞秘書哈格第稱：艾森豪於有詳細研究克氏要求之機會時，即將答覆克氏之來信。白宮方面謂：此項聲明係總統當日兩度與華盛頓之國務卿杜勒斯在電話上交談後發出。此項聲明之措詞溫和恰，與克魯曉夫致艾森豪函件所用之字句相反，克氏在函上指摘美國企圖在遠東方面以「國際憲兵」自居。此間之總統假期辦事處並無有若何緊張表現。總統今晨作高爾夫球練習，在未認可此項聲明之前，總統未到此間海軍根據地之辦公室處理公事。在大旨上論，美蘇兩國政府現皆似避成談判而不訴之戰爭，哈格第之聲明未直接評述蘇聯請美軍退出台灣海峽之要求。但渠請蘇聯以其本身之能力，勸告中共儘勿使用武裝部隊以達其攫取領土之野心。

【華盛頓八日美聯社電】若干高級之美國官員，對於克魯曉夫需美國下令衛共艦隊及職門人員退出台灣區域之要求，今日迅速以冷淡態度看待之。彼等闡明，美國政府將不能因克魯曉夫言進攻中共有如進攻蘇聯之警告而畏縮。此等官員於艾森豪總統及國務卿杜勒斯研討克氏出人意外之聲明時立刻發出此項初步反應。雖共他方面人士咸謂：艾森豪總統將拒絕克魯曉夫此種要求，但白宮及國務院雙方對此事並無有直接評述。曾閱讀克魯曉夫函件之權威人士指摘克氏企圖支配美國艦隊於何時何地始能在公海行駛之行動。

台峽局勢轉趨緊張 中共又炮轟金門 我機炸圍頭炮位
空軍健兒傷毀米格機九架

【台北八日路透社電】據今日未獲証實之報導稱：中華民國飛機曾襲擊中國大陸上圍頭地區中共之炮位，推毀中共炮擊中華民國之船隊。惟此未獲官方証實。

【台北八日美聯社電】中華民國國防部報導：中共大炮今日打破幾歷六十三小時之沉寂，向金門列島轟擊六小時零十七分鐘，歇息六十七分鐘後，又再開炮轟擊。中共今日初於下午一時三十三分開炮，於七時五十分停止轟擊，至八時五十七分，復再開炮。中華民國國防部之情報機構證實：未接獲任何報告，以証實中華民國飛機曾襲擊中國大陸上威脅金門之中共炮位。外傳中華民國出動飛機轟炸及以火箭襲擊圍頭地區中共炮位之報導，源出自接近該部人士之口。同時，

【台北八日美聯社電】北平電台廣播，今晨中華民國F八六式軍刀機兩批（共十六架）出現廣東省上空時，有兩架被中共戰鬥機擊傷。

【台北八日美聯社電】中共大砲沉寂兩日半後，於今日復再轟擊金門，擊中金門海面之中華民國軍火船一艘。據未經証實之報導稱：中共復再砲轟金門後不久，中華民國空軍飛機已首次轟炸中國大陸上中共之砲兵陣地。中華民國前曾宣佈，擬於中共復再攻擊時，轟炸中共之炮位。

【本報專訊】台北消息：英勇的中國空軍軍刀機羣，今日上午在福建沿海的一場空戰中，又創下輝煌的戰果。空軍總部正式宣佈，這次空戰的戰果，是擊落匪米格十七型機七架，另擊傷兩架，我機全部安全飛回基地。這是自共匪米格機進駐福建東沿海第一線機場以來，中國空軍在遭遇戰中擊落匪機最多的一次，空軍總部說：這次遭遇空戰是于上午十一時零三分起，在澄海東方廿海里左右的海面上空發生，當時我軍刀機羣曾遭遇共匪米格十七型機多架的攔截攻擊，空戰歷時僅數分鐘。空軍總部于八日下午三時宣佈：「我空軍于八日掩護我海軍船團運補金門任務中一部份，派任台灣海峽南部執行巡邏掩護的軍刀機隊，于上午十一時零三分起，在澄海東方廿海里左右上空，遭遇共匪米格十七型機多架的攔截攻擊，我機當即迎擊，在歷時數分鐘的空戰中，我機當場擊落匪米格十七型機七架，另擊傷兩架，我機無損失，全部安全返防。」這海位于金門西南，在汕頭東北，距離台北二百七十四海里，是共匪米格機進駐的廣東沿海第一線基地，在過去廿五天來，福建沿海上空曾發生兩大空戰，其中八月十四日在馬祖附近，擊落匪米格機三架，八月廿五日在金門附近，擊落匪米格機二架，這一次是第三次，擊落匪米格機七架，也是歷次空戰中擊落匪機最多的一次。

陳耐梅小姐返國觀光

今年當選爲檀香山水仙花皇后的陳耐梅小姐，於九月五日上午隨同檀香山中華總商會觀光團返國觀光，現年十八歲的陳耐梅，現在在夏威夷大學攻讀數學。（中央社）

蘇總理又施恫嚇 促美艦撤出台峽 否則以飛彈對付

【莫斯科八日合衆國際社電】蘇聯總理克魯曉夫，在今日發表之函件上警告艾森豪總統，謂蘇聯在台灣海峽之糾紛中支持中共，但渠仍然開放關於此事之談判門戶。克魯曉夫稱：「任何方面對中共之進攻與進攻蘇聯相同。」外交觀察家將以克氏之函件作其欲以一項新談判而解決台灣問題之企圖。觀察家預料蘇聯政府將就遠東問題發動外交上之新攻勢，渠可能要求召開一次新高峯談判，並要求准許中共出席參加。此函件昨晚在此間遞交美國大使館，並於今日公佈。克魯曉夫在此函上將美國軍艦之出現於台灣區域視作爲一種「勒索」及「挑釁」行動，並嚴言以飛彈對付美國軍艦，惟各觀察家認爲：此長約三千言之遣信，其措詞當不若過去數日來之蘇聯各報抨擊美國論調之尖銳。

【莫斯科八日美聯社電】蘇聯總理克魯曉夫已向艾森豪總統呼籲，關艾森豪下令撤退台灣之美國部隊，并承認中共，俾能避免遠東方面發生全面戰爭之危險。蘇聯總理於其致艾氏之長約四千言之私人函件上提出警告美國。此函於今日公佈。克魯曉夫在其信上稱：「中共爲蘇聯之友好、同盟及相隣之國家，任何對中共之進攻將被視作進攻蘇聯相同。」但克氏聲明：蘇聯對於台灣前途之解決辦法，寧願以談判而不欲以戰爭。渠建議將因台灣目前危機所引起之東西雙方緊張局勢之各項問題提交聯合國討論。特別建議聯合國討論台灣問題。渠在信上要求中共於聯合國大會將來討論台灣問題時得出席參加討論。

毛澤東昨表示 贊成與美談判

【台北八日合衆國際社電】毛澤東本日宣稱：渠贊成與美國舉行會談，俾終止台灣危機及對該等會談寄予希望，認爲將可引致「若干結果」。但在毛氏在北平發表演說之際，台灣海峽之戰爭，突然發展至迄今最猛烈之程度，中共大炮隊，向金門發射破紀錄之炮火，中共與中華民國飛機，曾在「小型戰爭」展互大空戰中混戰一場。其他各項報導如下：㊀大陸共軍炮隊，曾向金門六個小島（大金門、小金門、大担、二担、虎仔嶼及泉頭）發砲五三、三一五發。中國國軍曾開火還擊，但其猛烈程度，則未有透露。中華民國公報謂：此次猛烈砲轟，曾持續九小時，及在星期二晨仍在進行中，中國官兵共傷亡九十一人，及曾擊毀滿載軍火開抵金門之中國國軍一艘船隻。該等登陸船曾在美國第七艦隊之保護下被護送至金門島。㊁另一次中華民國公報，謂中國空軍飛機，曾在中國大陸附近一次劇烈空戰中擊落七架蘇製米格機及另外擊傷兩架。

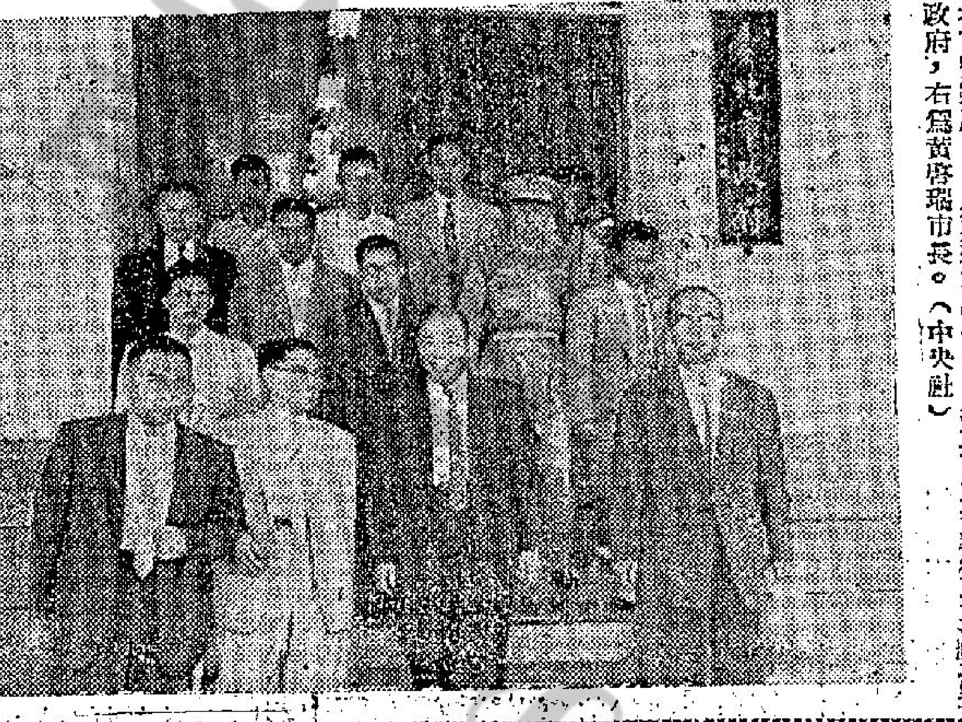

周至柔參加台北市政府會報

台灣省政府主席周至柔於九月六日上午九時至台北市政府參加市府舉行的會報，首由黃啓瑞市長報告目前一般市政概況，繼由社會局、教育局、工務局，及主任秘書作簡單報告，至十一時許始由黃啓瑞市長陪同巡視北市警察局。圖爲周至柔主席（中）參加市府會報後，步離台北市政府，右爲黃啓瑞市長。（中央社）

短評

時候到了！
出擊轟炸尚有所不足 必須作大規模登陸戰

宋之亡，乃亡於劃江而守！我們所以屢屢主張國府須作主動之反攻行動者，實鑒於歷史上之寶貴教訓。如非甘心安於台灣一隅之小朝庭局面者，便須吹起反攻之號角了。

金門之守衛力，不能是極堅强。但天天的被中共炮轟着，總不免有損失的。我們沒有大炮嗎？我們沒有戰艦嗎？我們沒有飛機嗎？我們爲什麼不以其人之道還治其人？我政府日前曾宣佈：「中共如再攻擊時，即行轟炸其炮位。」現我威武之天空壯士，果能遵守當局之聲明，對中共之砲兵陣地作首次的轟炸了。聞所炸的乃爲圍頭那個地方。中共之軍事區域，并不祇於一個圍頭，我們甚願當局即下緊急命令，對所有中共之軍區，作普遍大量的轟炸。我們絕對相信，若國府對大陸，能作大規模之轟炸三個月，則大陸義士，必與所下之炮彈相呼應，而將那共黨之政權推倒的了。戰略上決沒有能長守之道的，祇有進攻才能獲得勝利。

昨澄海上空，我空軍之軍刀機一動，即將中共所認爲最了不起之米格十七型機，擊毀七架，擊傷兩架。是日前之擊落其兩架者，不過小試其鋒耳。我們相信，若我方之機群，能大舉出動，將大陸的空權控制，則蘇俄必馬上將其飛機召返，而不敢迎戰，紅色的妖旗，亦必變爲白的降旗了。

反攻之先頭部隊，必屬於飛機方面，隨之而進者，自屬海軍，繼續登陸的，便是陸上部隊了。祇要有二十萬陸軍佔據着大陸的一角，便必有百萬之共軍來歸，這并不是誇言，而事實上必如此者。秩獻王朝今已到了極度衰敗之境，在天怒人憤中，祇要義師一到，即受着極大之歡迎。試看，不堪壓迫者，將千餘萬人也要逃亡，如援救彼等之軍隊開到，寧有不響應！

出擊！轟炸！反攻！一切一切，時候已到了，大陸重放光明之際，便是世界獲得眞正之和平！

對商討預防突襲 美促蘇迅速答覆
此項談判原擬於十月初舉行 照目前情形推測難依時召開

【華盛頓八日合衆國際社電】美國今日催促蘇聯，答覆美國提出召開討論預防突襲方法談判之建議，今日在莫斯科遞交蘇聯之照會上，美國稱：此項談判原擬於十月之第一個星期舉行，但此時間現已逼近，故再建議將此項談判之舉行日期改至十月廿日後之兩個月內召開。美國此項照會指出，召開談判以討論預防突襲問題之建議原於本年七月卅一日向蘇聯提出者，但蘇聯迄未作答。

為鬆弛遠東緊張局勢 美國正敦促中共 在華沙舉行談判

【華盛頓八日美聯社電】國務院官員本日宣稱，美國現需時準備，願意及刻正促請在華沙與中共舉行會談，俾設法鬆弛遠東緊張局勢。此項意見，係在北平電台引述毛澤東所發表希望該等會談將可導致良好結果之談話後數小時所提出者。國務院正式拒絕評論毛氏之言論。新聞官懷特謂：國務院祇在新聞消息獲知關於會談之新的消息。但消息靈通官方人士追述美國自本年七月廿八日以來即已促請舉行該等會談。當時共黨方面曾陸告駐華沙大使賓姆，將代表美國參加此等會談。但官方人士追述雖則美國曾迭次提出刺探，俾開始舉行會談，但北平方面迄未答覆。在過去，美國曾堅持中共在談判會談必需優先同意草擬一項可能予以接納之聲明，宣佈放棄使用武力俾達成其奪取台灣之目的。各官員宣示：中共談一項保證，通同北平釋放仍被拘留獄中四個美國人之行動，將保留要求之事項。

東德照會無恥 美國拒絕接受
對解決德國問題

【華盛頓八日合衆國際社電】美國本日拒絕甚至答覆一次東德照會，建議重新舉行大國會談，俾締結德國和約。據國務院發表措辭強硬之聲明稱：「吾人與西德持有共同信念，認爲該項照會係屬『厚顏無恥』。」國務院發言人懷特重申美國對於締結和約之條款。渠認爲在德國各地舉行自由選舉，殆係一項首要步驟」。渠並謂：「隨後并應成立一個全德政府，該政府能代表一個統一國家信心及被視爲將來具有結束性之各項義務。」懷特謂：東德照會，「顯未包含若何新異之處」。渠拒絕東德所提出作爲與聯邦共和國處於平等地位參加對德問題任何會議之要求。懷特追述美國經已催促蘇聯就德國統一問題重新開始舉行各項會談。

蘇擬將遠東問題 提交聯合國處理

【聯合國八日路透社電】此間之外交界人士今日盼望蘇聯早日正式動議，將遠東緊張問題提交聯合國處理。克魯曉夫致艾森豪總統之函，被視作將此蘇聯之建議提交聯大討論之前奏。聯大會議將於下星期二舉行。倘蘇聯認爲其他國家對其建議極其緊急者，則蘇聯并能要求召開安理會會議。但外交界人士謂：因中國在安理會內有否決權，故蘇聯將不作此項要求，然而，彼等并未註消蘇聯有要求舉行安理會會議之可能性，因蘇聯或將在聯大未開會之前，先謀於安理會上獲得宣傳之勝利。

一致決定協防金馬
美聯合參謀首長

【華盛頓八日美聯社電】美陸軍本日宣稱：關於協助中華民國防守金門及馬祖島係美國聯合參謀首長之一致決定。陸軍部評論專欄作家所報導之消息，謂美陸軍參謀長泰勒將軍，曾於面臨其他三個聯合參謀首長強硬支持該項計劃之故，曾提出態度甚爲猶豫之反對意見。陸軍情報處長斯特爵克少將謂：泰勒并無持有異議，并謂所有聯合參謀首長均獲得一致之決定。

蔣夫人出席美國律師公會晚宴

蔣夫人於八月廿九日晚出席美國律師公會八十一屆年會之盛大晚宴，餐後即發表演說，圖爲蔣夫人與該會主席萊英（右坐者）及美國著名之影星卜合（中立者）談話。（中央社）

在巴黎舉行的： 國際國會會議
．默君．

國際國會會議，已於昨天在巴黎郊外凡爾賽宮揭幕了。據傳這次會議由廿八個國參加，而該項會議將來爲五點和平憲章呼籲。所謂五點和平憲章：㊀由國際國會制定國際公法，俾確保及維護永久和平。㊁成立一個執行小組，俾實施是項法規。㊂舉凡有關國際條例之一切糾紛，均由國際法庭採取強迫的制裁。㊃成立一個國際警察部隊，俾執行國際公法，以及制裁違背國際公法者。㊄運用上述方法以制造成國際間的完全裁軍。不過，這個會議雖然是這樣的希望能達到五項目的，但，恐怕是不容易完全達到哩。就這幾項之中，其中裁軍的一項，已是不能令到各國能得到一個協議，何況其他呢？因爲這個國際國會會議，祇有建議性，沒有執行性的，在現月野心國家正想併吞他人國家的時候，要他們遵守這永久和平辦法，實在是不可能的。故此這個會議，祇有得一個「講」字罷。

至 國際國會會議，在去年九月舉行的時候，本來有四十多個國家參加。計爲阿爾巴尼亞、澳洲、奧大利、比利時、巴西、保加利亞、緬甸、德國、錫蘭、捷克、丹麥、法國、希臘、匈牙利、冰島、印度、印尼、伊朗、伊拉克、愛爾蘭、以色列、義大利、日本、寮國、黎巴嫩、利比利亞、盧森堡、摩納哥、荷蘭、挪威、巴基斯坦、波蘭、羅馬尼亞、西班牙、蘇丹、瑞典、瑞士、叙利亞、泰國、土耳其、美國、英國、蘇俄、南斯拉夫等。是在英國倫敦的西敏寺大堂舉行的，而且由英女王伊莉沙伯二世揭幕。今年參加的祇得廿八個國家，已比前減少許多了。

國際同盟會議的組織，是一個歷史悠久各國國會議員之間的國際組織。最初是由英法兩國的議員發起。在一八八九年成立的。組織章程中規定，其宗旨是「促進一切國家中參加本組織的議員之間的接觸，并聯合他們共同行動，以期得各該國家間的合作，特別是通過一個具有普遍性的國家間的組織來取得這種合作，并爲鞏固和發展民主制度以及國際和平和各國人民間的合作而努力」。同時并通過以仲裁方式來解決國際爭端。

這個會議每年舉行一次，在不同的國家舉行。代表大會通過的議案，是建議性的，并沒有強力要各會員國執行。在代表大會期間，是由理事會負責工作，理事會由各國議員團指派兩個代表參加。代表大會下的執行委員會，執行委員會的職權是執行機構，依照會章所賦予的職權，由屬於不同議員的七名委員組成，理事會主席，是它的當然主席。

不過，在現目風雲正緊的局面中，這個國會會議，想祇有空談，不會有平定局面的力量呢。

新聞資料

劉亞樓公開承認 中共空軍有四危機
犯有極大「右傾思想」

【本報專訊】台北消息：中共空軍「司令員」劉亞樓，已公開承認中共空軍中現正存在有四大危機，即㊀一味「生吞活剝」俄共軍事教條，不知如何消化，也不會加以運用。㊁官兵普遍犯有驕傲自大的毛病，對戰術戰界、戰鬥技術，全不知研究學習，以求進步。㊂有嚴重脫離群衆的傾向，不知與群衆配合，亦不知利用群衆力量。㊃犯有極大危險性的「右傾思想」的錯誤，已養成只知享樂，不願犧牲的習慣。

由于上述事實上存在的危機，現中共空軍已決定改變幹部政策路綫，即今後將起用大批工農出身之飛行員，因爲中共在危機四伏中，感覺過去所訓練的知識青年，在飛行技術及戰績上，遠不如僅識字數百之老粗爲可靠。

中共砲轟金門 達五萬三千發

【合衆國際社九日電】中共砲轟金門之火力，於今晨逐漸減少，但在今晨上午八時（當地時間）仍繼續有間歇性之轟擊。國防部今晨二時發出消息稱：中共在其於四年前開始炮轟金門以來最猛烈之轟擊中，向金門各島發炮五萬三千餘發。國軍還擊之猛烈程度未見公佈，但國軍使用其炮彈，常常不若中共之浪費。

劃一鉄價發售

下列各大表行均爲指定發售
依波路表特約代理商（筆劃爲序）

香港區
大成表行 大明表行 中華百貨公司鐘表部 泉安公司鐘錶部 百老匯表行 余日記表行 李占記表行 何健記表行 亨得利表行 利安表行 金輪表行 林源盛表行 冼發記表行 怡祥表行 瑞華表行 瑞興表行 寶發表行 遠興表行 馮貫記表行 惠記表行 邵臣表行 羅森德鐘表部 藍林表行

九龍區
九龍表行 大華表行 大西洋表行 公興表行 平安表行 泉時表行 成安記表行 余日記表行 利記表行 李秋記表行 銘安表行 寶興表行 瑞士表行

保証原裝新貨

名廠名表·名不虛傳

百年來最偉大的成就！

依波路

雷電閃光游水表

及新款男女裝表

第一批上市

Flash

ERNEST BOREL

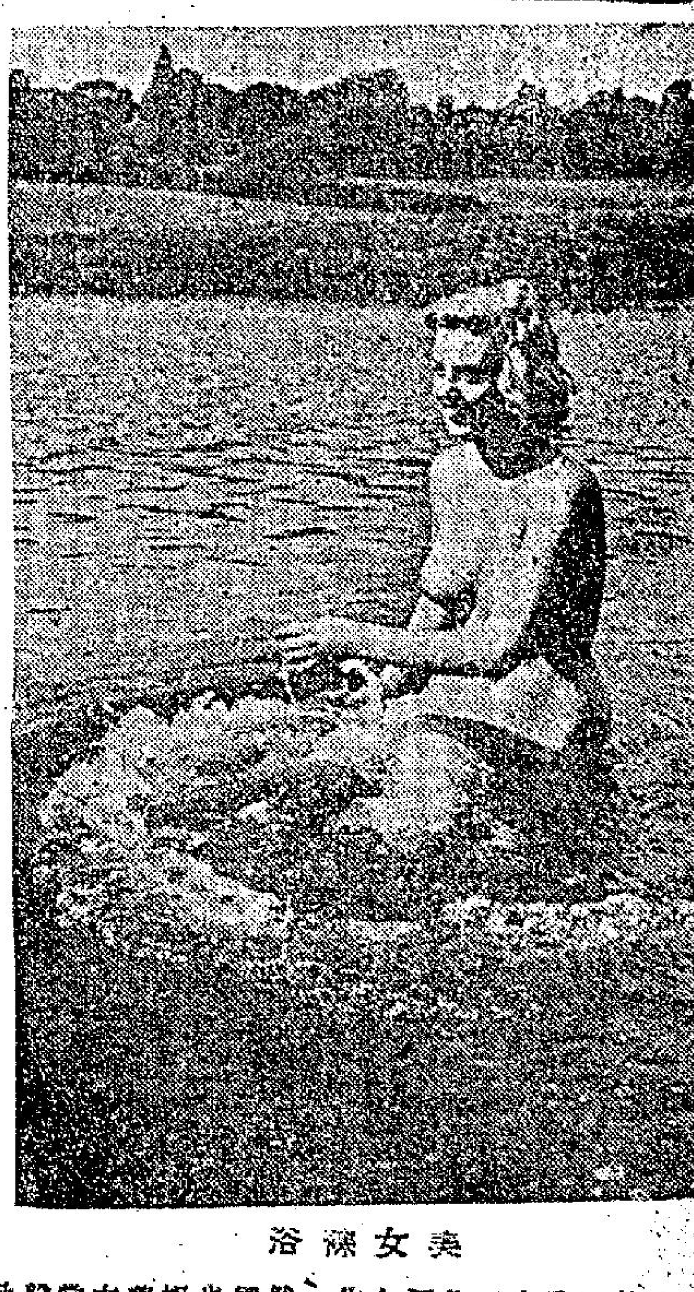

美女裸浴

白糖大王發達史

用糖多寡，可代表一個民族的文明程度，古巴糖業大王就藉此發了一億美元的財。

・楊汎・

「我的標誌，就是白糖。」這是世界白糖大王洛布的成功秘訣，也是他事業上的座右銘。

洛布現年五十九歲，本來出生於委內瑞拉，卻入了古巴籍。談到白糖，他有時也會嚴肅地說：「一個民族的文明程度，可用該國的消耗量來估斷，消耗量愈低，文化水準也愈落後。」換言之，一個民族如要促進文明，便應該多買他的糖品。事實上全世界各民族都在日益進步，於是他的生意也就愈做愈興旺。

洛布這名字，是「狐狸」之意，頗雖然出於巧合，却也代表了他的爲人。他和糖的「戀愛史」上，也充滿了波折，正是男女戀愛相同。他的頭骨裏，至今仍留着一顆三八口徑的子彈，這是古巴一個流氓陰謀行刺留下的，當時綁匪目的是在行劫，但一般人都猜測可能是生意上的勁敵買通這暴徒來行刺，他爲太注重做生意發財，曾三度中風，不過幸運都得康復。

他今日仍不顧康健是否力足支持，每天工作達十四小時，爲了經常出發視察遍及古巴各地的事業，他特製一部凱特勒克牌豪華汽車，後座設有二張床，可在途中睡眠休息，以便到目的地時有精力可進行視察。就在這種廢寢忘食的奮鬥之下，他的財產已增到七千萬美元至一億美元之間，成爲全世界獨一無二的「糖王」。

最近中東危機發生後，使糖價有上漲趨勢，洛布的財產自然也將隨着大增。目前古巴有十一座糖廠是他所有或受他控制，在市場需要增加時，他還出資支持另外十五座至二十座糖廠進行生產。古巴每年產糖五百五十萬噸，其中竟有一半是由他經營的。他的事業也越出國界，發展到波多黎各和菲律賓。這兩地區內，全部糖產量有四分之一受他處置，又達五十萬噸。因此，世界市場上的糖價微漲，便足以使他發一筆小財，而最近的市價却因中東問題漲了美金半分，洛布自然笑逐顏開了。

洛布也可稱時來運到，他的發財固然大部份源自己的才幹與手段，另一面，也須靠運氣。例如波多黎各今年發生嚴重旱災，夏威夷的糖業又發生大罷工，歷時一百二十六天，以致生產陷於停頓。在這種天災人禍之下，波多黎各與夏威夷自然都無法如期交付對美國供應糖產的限額。爲了古巴糖輸入的限額提高了三倍之多，這當然又使洛布的銀行存款又加了幾倍。洛布在興奮之餘，此刻租了一艘巨大貨船，將糖一萬九千噸匆匆運到美國西岸，古巴以前還從來沒有用過這麼大的船來運糖。

洛布之成爲百萬富翁，差不多一直與糖有關。他的父親原是委內瑞拉一個銀行家，委國發生革命，遂全家遷往古巴，洛布就是在古巴長大的，這時期他父親已在古巴開了一家糖公司，名叫嘉班・洛布貿易公司。小洛布在古巴讀畢中學，便到美國去留學，在路易斯安納大學得到製糖工程學位，隨後他回到古巴，在父親的公司裏任職，但他喜歡自己自行創業，父親也鼓勵他這種志向，於是在父親的金錢支持和他自己的理財頭腦配合下，他逐步將糖的經銷擴充到製糖方面，他廣泛收購糖廠，認爲祇有如此才能在糖業的投機上獲得保障。今年三月，他又買下了一筆驚人的財產，可稱他歷來事業上最大的交易。這項財產價值二千四百五十萬美元，包括古巴若干糖廠及其他產業，稱爲赫爾夏糖業，以及屬於世界著名的朱古力糖製造商赫爾夏，一九四六年則售與古巴大西洋糖業公司，現在却終於落在洛布之手，使他的「糖國」更爲龐大。

洛布管理這麼巨大的事業，一向十分嚴格，猶如封建時代的大地主，不過他對勞工們的生活倒也十分關懷。他爲他們設立住房、學校、及教堂；又常常親自到工作廠監工和他們家屬談話。他在每座糖廠附近都設有一個家，他常喜歡在這些房子的窗台上接見工人們，聽取他們的請願或其他意見。

洛布也是個肆無忌憚的人，手段很狠辣，對於政府的管制和限額等，他一直在進行反抗運動，即使不獲其他人士支持，也雙手應戰。事實上，他在糖業上的敵人反而支持政府，對糖業施行嚴格管制，以防產量過多，或控抑價格。政府在另一方面也與糖業工會合作，加強管制。這種管制固然可壓制壟斷，但也有許多缺點，它們使糖業祇好沿用舊式方法，以致不能積極發展，例一所糖廠未能先行擴展，使不能另建新廠，結果古巴三十多年來從沒有增設一所新糖廠，而祇是將舊廠的加以改建擴充。

洛布的生意門檻，是希望利潤撥出一部份用於改進各廠設備。他主張將糖業現代化，提高產量，打消限額與管制，使古巴的糖能在公開市場競爭。同時，他們相信發展糖業可發許多副業；使目前單純糖業的古巴經濟可創立他種新企業。在他的鼓吹下，古巴已出現了許多工廠，將糖廠剩下的廢料如蔗渣等製造夾板、白報紙、及塑膠業等。

他認爲世界糖的消耗量仍將持續上昇，歐洲大部份地區，和美國目前平均每年須用糖一百磅，開發不足地區如印度等，其比例則爲十三磅。全世界的用糖量既祇會上增，不會下降，也就是洛布的發財機會仍將源源未絕。

效能雖佳・不宜濫用
盤尼西林可以殺人

我們可以指出一項事實，如果任何人認爲盤尼西林和其他抗生素祇是有益而無害的話，這實在是一種完全錯誤的觀念。

・達天・

在無數人來說，盤尼西林是一種特效藥，可能是一種活命劑。但是我們不能再忽視一項事實：在某些不幸的人們來說，盤尼西林所產生出的後果是悲慘的；它簡直是一種殺人兇器。

一九五七年四月間，一個名叫羅拔的青年人，因患感冒而帶有微熱，且耳朵有些痛楚。這原是一個小病，絕對沒有醫治的必要。可是他爲着不因小病而耽誤光陰及妨礙工作，因此他便去見醫生。這位醫生和他注射了一枝盤尼西林。

這並非是一件離奇的事，因爲醫生使用這種藥物原屬司空見慣的。當羅拔注射了盤尼西林後兩天，他突然發疹。于是他再往見醫生，據診斷說是蕁麻疹。遵照醫生的指示，這病人便返回家中休養。可是四日後，即注射盤尼西林後六日，他的熱度驟增，而且整個身體變成血紅色。

這時候，這醫生才知道這絕對不是蕁麻疹，同時把這病人送入醫院。醫院人員立刻覺察到這是盤尼西林的反應。由于這種反應的結果，病者整個身體的皮膚開始脫落。尤嚴重的是他內部器官，起了同樣的變化。在這種情形下，羅拔呼吸感到困難，醫生爲了防止他窒息，故此在他的喉部抽入一氧氣管。可是這些緊急措施並未生效。時間已經太遲了。羅拔入院後兩日，即注射盤尼西林後八日，便與世長辭了。

這個悲劇絕對不是一個單獨的例子。醫學界權威人士顧特醫生認爲因感冒所產生的病菌，使用盤尼西林是絕對無用的。他又指出現今之世，有許多人濫用藥物。

我們必須明確地指出一項事實：如果任何人認爲盤尼西林和其他抗生素祇是有益無害的話，這實在是一種完全錯誤的觀念。這種假定恰與認爲盤尼西林是萬能靈藥的信念同樣的謬誤。盤尼西林在適當地使用時，它可以活人無數，消除許多痛苦和醫好許多疾病。盤尼西林現在和將來仍具有這些效能，問題是如何善用之。

在目前流行的十七種不同的抗生素中，盤尼西林的用途最大，數量最多。美國製藥商在一九五六年製造抗生素的數量是二百五十萬磅，盤尼西林佔其中五十九萬七千五百八十九磅。

盤尼西林在一九四五年面世，兩年後被美軍大量採用，被譽爲現代醫藥中一項眞正奇跡。到了今日，它并不是一種萬能的靈藥，許多醫生使用之前，對于它的性能和作用，開始懷疑。

在過去六年期間，許多醫生在業務上，不論大小，由普通感冒、胃痛以至扭傷腳趾，都毫不遲疑地使用盤尼西林，職是之故，帶來了專門生產抗生素的藥商發了大達。在一九四二年時，抗生素工業具有資本少至絕無僅有，但今日它的資本共達十億元，每年入息超過三億元。這都是拜醫生和一般人迷信或濫用盤尼西林之賜。

事實上，在過去五年來，幾乎每一本藥物雜誌都爲盤尼西林反應的危險性提出警告，指出在所有接受這種藥物的病者中，約有百分之四是出了亂子的。誠然，這些盤尼西林的反應并不是全部都是致命的，但是病態卻可能演變至嚴重地步。皮膚破裂是最普通的，但它們可以發展不斷脫皮而置人于死地，雖則這種情况並不常見。另一種反應形式類似「血清病」，其症狀是發熱，骨節軟痛，肌肉腫脹作痛。最嚴重的反應是病者在接受盤尼西林後五六分鐘立即發生尖銳的恐懼。在這種情況下，大約在十人中有一人死亡。據醫學雜誌的透露：直至一九五五年爲止，美國人死于這種反應的共有一百三十八人。同時，這個數字僅是總數的一部份而已。據美國食物及藥局的估計：美國每年遭遇這種反應的人約有二百人以上，因此而死亡的估計其中百分之三十至四十之間。

我們知道：在十個人中有一個人對于某些食品、化粧品或者藥品是特別敏感的。可是迄今爲止，醫學界仍未發明一種迅速而確實的皮膚測驗方法，俾能預先知道病者對於盤尼西林的敏感性。故此，在此種情況下，當醫生使用盤尼西林時，他們被迫要賭病者碰運氣，和使用其補救方法。

盤尼西林既然具有這麼多危險性，爲什麼它會「風行一時」呢？醫生們爲什麼要使用它呢？不幸地，這答案似乎是「消費要求」。由于許多天真的病者不斷地求取「新奇醫品」，醫生們在無奈何環境下採取來者不拒的態度。無疑，有許多忠于職責和具有醫德的醫生不肯輕易接納病者的要求，但是亦有許多醫生或黑市醫生爲了金錢，處處逢迎顧客。

數以千計的人們現正被暴露于盤尼西林而自己本人一無所知，因爲它們在日常食品滲入的。據美國報告，指出盤尼西林和其他抗生素，現正大量用來加速牲口的生長速率。同時，抗生素亦被用來當植物的殺蟲劑，甚至被用來存貯食物。因此，人們在日常食物中，可容易吸收盤尼西林的成份。

現在，問題并不是如何處理盤尼西林或者如何加強對其他抗生素的管制。問題的核心是醫生和病者對于這種二十世紀偉大成就——盤尼西林的使用，最好能夠慎重一些。

科・學・漫・談
火箭的新燃料

・杜蔚・

燃料是火箭研究上的最重要因素之一，火箭要求飛得更快更遠，便必須有一種新的燃料能夠配合，使每一兩能發出更大的力量。可是許多「超級燃料」卻性格十分不穩定，難於處理，每每發生危險。最近，美國的個爾飛機公司宣佈，已經「馴服」了一種新燃料，即液體的氟，據說一經採用，可將火箭的載重量增加百分之七十。美國有了這種燃料，也可以將遠較蘇聯最大人造衛星旅伴三爲大的衛星射入地球軌道。

火箭的燃料，是由兩種東西混合起來的，一是含氧化的化學品，一是燃燒的成分。燃料所產生的推進力，是用「特殊衝力」的單位來衡量的。目前的混合燃料，例如液氧和火水混合體，約有二百四十五磅的特殊衝力。如果運用液氟代替液氧作爲氧化劑，則特殊衝力可增至三百磅至三百四十五磅之間。

可是氟是一種十分難以控制的物質，而且腐蝕性極強。要使它成爲液體，必須將溫度保持在華氏負三百另六度；它如與水接觸，立刻引起華氏五千度的驚人高熱爆炸。現在據個爾公司透露，他們已完成了控制這種燃料的方法，雖然詳情尚未宣佈，卻爲美國火箭展開了新希望。問題祇是如採用這種超級燃料，美國若干火箭的構造勢須重新設計。

談英國幾次暴動

從倫敦種族糾紛

・波斯・

英國人是世界上比較守法的民族，罷工、遊行示威時有所聞，但亦祇是止於抗議而少有破壞性的行動，但最近首都倫敦的西方，卻因爲種族問題（主要是黑色的移民），而醞成了暴動，這件事的因果和對否，我們不準備說什麼，但不妨借這個機會來講講英國歷史上著名暴動，那是比較有趣的。

暴動的理由，多是爲了政治和宗教的原因，但是爲了移民問題而發生暴動，最近這次也不是英國史上的第一次，一一八八年，倫敦會爆發反猶太人暴動。一五一七年亨利第八世位一時，還爆發了以反對一切外國人爲目標的大暴動，這就是歷史上有名的「醜惡的五月事件」。當年有十五名暴民被判吊刑，四百人被捕解至威斯敏士特，後來英王亨利第八才赦了他們。

一八三六年，愛丁堡也發生過一次暴動，起因是當局要處決一名逃犯，當年有兩名走私客——威爾遜和羅拔臣被判死刑，市警衛隊奉命把兩囚解到教堂，舉行儀禮，半途羅拔臣逃脫了，威爾遜卻招認容縱逃脫之罪。羣衆對於威爾遜這種「義氣」的作風，很是欣賞，因此對於當局堅持判他死刑很感憤怒，及至行刑時衛兵隊長波打斯對威爾遜更加虐待，羣衆看不過眼，於是暴動發生，波打斯下令士兵向暴民開火，將十七人殺死或打傷，波打斯後來被控謀殺，并判令九月八日執行死刑，但是行刑前六天，倫敦發來御旨，把他救免了。但愛丁堡的人民還有許多人要不服赦令，一定要依時把他處死，但有突擊隊的密令，於七日深夜劫獄，打退守衛把波打斯救出。羣衆一怒起來，把杜爾斯監獄的大門焚毀了。

一七八〇年由哥頓勳爵組織的一項暴動，是倫敦有史以來的最壞暴動，當時國會通過一項法案，要修改法律，使許多依照法律規定有罪的天主教徒獲得無罪釋放。哥頓勳爵率領十萬人向國會下議院提出反對，該十萬人於行動時破壞秩序醞成暴動，一連六天，摧毀了許多間天主教堂和天主教徒的商店。政府將廿一名暴民問吊，并將哥頓逮捕，但因他精神失常，才把他放了。暴動時，暴民將各監獄打破，并恐嚇要將英倫銀行搗毀，幸好銀行總裁早有戒備，率領職員排械據守天台，援兵也把守周圍，一些民衆也自願幫助，幸而地救衛兵開槍驅散了暴徒。暴動過後許久，每晚還要派一隊衛兵將銀行守衛直到天明。

一八〇九年九月十八日新院開幕并上演莎劇「麥克伯斯」。全院滿座，盛況空前，初時大家仍然很高興，同唱「天祐吾王」之歌，然後靜候開場，這時金布爾登台致開幕詞，全院老幼突然高叫：「維持原有票價！」聲震屋瓦。其後新劇雖然繼續上演，但人們的呼叫把演員的台辭掩過了。院方召來了兩名裁判司，對觀衆高聲朗誦「暴動法」，希望能把觀衆壓倒，不料竟未收效，裁判司在暴民示威之下，也只好抱頭而竄。此後每夜均如此。有些人並且攜來喇叭大吹大叫，最後金布爾不得不答應組織一個委員會來研究票價，觀衆爲之歡呼雀躍。但委員會認爲新座價公平，戲院再開之夜，暴動又告恢復，並譴責演員新金太貴。有一名暴民被職員捕獲，但法官判處無罪，反而將捕人之職員起訴并判罰款，傍聽者爲之歡躍萬分，並即席捐錢成立一個基金，以後凡有觀衆被拘，就由基金出頭支援。那次特別的暴動，由九月十八日開始，一直至十二月十六日，金氏最後不得不屈服，宣佈改收原來座價，才結束了這「持久的暴動」。

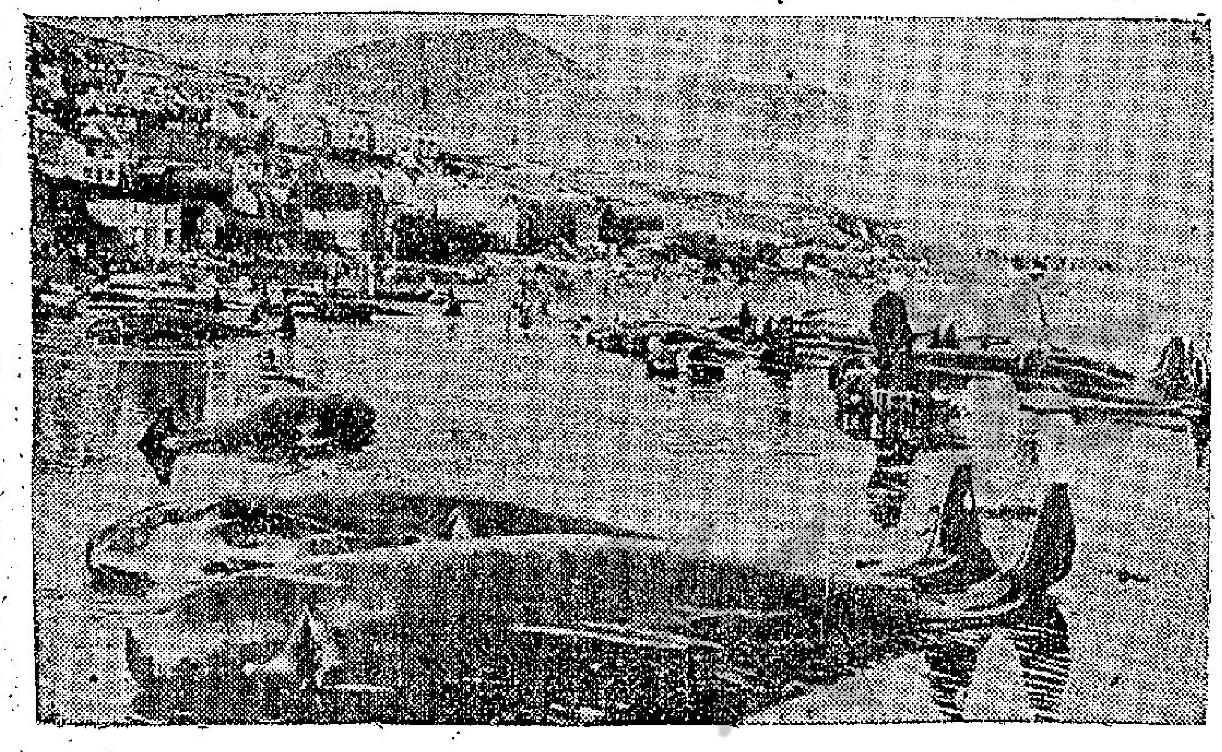

有・圖・爲・証
鯨魚大集會

・海鷗・

鯨魚又名叫「北歐海盜」，牠們多是在冰島一帶出現，每年多季，人們便出海捕鯨，往往，是有很大收穫的。

最近，北大西洋的白尼島發現了一宗怪事，那便是鯨魚襲擊。原來該島最近遭遇颶風襲擊，以至該島一週數天均遭受風雨的打擊；在風雨當中，該島居民竟發現無數的鯨魚在該島附近出現，居民便立即前往狩捕，爲數不少。

事後風息雨止，在海灘上，人們發現了無數的鯨魚，分佈在海灘上，爲數不下數百尾之多，居民們大喜過望，立即出動全島的居民，才能把這些鯨魚清理完畢。

據該島的居民說，他們也不知道這些鯨魚是從那裏來的，而且這種怪事，更是以百年來罕有的怪事。

好大的氣力！

・西洋漫畫選・

你知道嗎？

・海鷗・

蘇彝士運河在何時開成？

蘇彝士運河在非洲東北的埃及境內，通連紅海與地中海，長八十多浬。公元一八五四年，由法國工程師雷賽布建議，遂在一八五九年興工開鑿，至全運河工程完竣于一八六九年。

奧林匹克大會的地點在何處？

奧林匹克大會原是古代希臘人在奧林匹克神殿前舉行的競賽會。這是希臘最大的國民祭典，起源于公元前七七六年，隨後每四年舉行一次，節目包括拳技、競跑、跳躍，以至音樂、詩歌、戲曲等。公元三九四年，羅馬狄奧多西大帝認爲這種競賽會含有迷信意味，便把它廢除。到一八六九年，由法國教育家顧伯丁提倡，及美國人斯倫和英國人赫林特的贊助，這已被廢止了一千多年的奧林匹克大會，終于在雅典恢復，而成爲第一屆世運大會。

西一笑集

・淑儀・

晚上十點了，史葛德從書房走到客廳門邊，看見女兒和男友米高還在默默深談。

「米高，」史葛德頗不高興地說：「你得知道，我們這裡的規矩，一到晚上十點便要關電燈的。」

史葛德以爲，這幾句話等於下逐客令，米高聽了，一定會知趣走的。

可是，米高假裝糊塗，笑着接口答道：「史家伯伯，電燈開關就在你左手邊，請你順手代關好了。我和瑪麗一不看報，二不讀書，沒有電燈，照樣找得到對方的嘴巴的。」

× × ×

浦眷東太太想從美國東部海岸到加利福尼亞州去，特地趕到一家航空公司去定飛機座位。

「啊，先生，」她對定位員說：「你剛才講，搭飛機到加里福尼亞州，可以節省七個鐘頭，是嗎？」

「是的，老太太，」定位員答：「實際說來，是要節省六小時零二十分鐘。」

「那麼，我還是乘坐火車好了。」

「火車費時，搭我們的飛機，包可替妳節省六小時零二十分鐘的。」

「唔，」浦眷東太太答道：「打從少女時代起，我已節省了許多時間，現在，我該動用的了。」

麗宮雷達士歌舞團精彩
昂然進入第八週
樂宮演康丹歌舞團寄影傳聲
藍天演康丹歌舞團神童樂隊

美麗歐美的雷達士歌舞團在北角麗宮酒樓夜總會表演以來，極獲夜遊人士歡迎，由明晚起昂然進入第八週，即是臨別表演的一週，夜遊人士不要錯過機會。雷達士歌舞團由七女一男組成，每一個團員都有熟練而美妙的演技，所以在過去七個星期來，「麗宮」場面旺盛，由明晚起最後一週演出，每晚仍在十時十五分演出。

十一名女團員組成的德國康丹美女歌舞團，繼續在中環藍天夜總會、尖沙咀樂宮樓演出，極獲好評，藍天夜總會和樂宮樓通晚演出。樂宮樓每晚午夜十二時正演出，藍天夜總會則在十時卅分、深夜一時十五分演出。

神童樂隊「五朋齊鬥」每晚九時卅分、午夜十二時卅分，照常在中環藍天夜總會演出。歐美電影電視舞台明星都文先生與小姐每晚深夜一時十五分照常在尖沙咀樂宮樓演出，這兩家夜總會均屬靜料娛樂。（成吉思汗）

康丹歌舞團 十二個德籍金釵在藍天與樂宮樓演出，使港九人士爲之鬨動。以大規模歌舞團陣容在夜總會演出以麗宮百樂門爲先，時至今日，兩大陣線已成對峙之勢。

晨鐘社今雙喜臨門
建國表演奇影傳聲

本港酒樓茶室樂總工會第十分部晨鐘互助社，定于今晚假座灣仔英京酒家舉行第廿二週年紀念慶祝暨第廿三屆新職員就職典禮。晨鐘社共擁有社友數百人，分佈于港九各酒樓、酒家夜總會，今晚「英京」將極一番熱鬧。第廿三屆新職員名單如下：主席殿康，副主席馬森、袁鴻波，總務梁錫之，財政鍾錫，福利鄭顯，交際冼偉、高奇等。何甫宜、甘九、李森、黃德、袁錫波、徐炳、梁輝等均擔任要職，預料社會務必能發展迅速。

中環建國夜總會每晚由歐美電影電視舞台明星都文先生與小姐表演歐美夜總會最新玩意「奇影傳聲」，由于動作滑稽關係，所以極受好評。每晚演出兩場，時間是十時卅分，午夜十二時五十分。歌星張伊雯、小珍珠、麗縣、陳珍等照常獻唱。（星星）

逸敏張伊雯在東興樓
茗芳月餅味美
鄭鏗陳鉅鄭萱宗旨好

銅鑼灣東興樓酒樓音樂宵夜每晚由十一時卅分開始歌唱，目前東興樓擁有兩名第一流歌星，那是「百代歌后」張伊雯，逸敏是「當代歌后」，逸敏所唱的時代歌確有「繞樑三日」之感，張伊雯所唱的英文歌和時代歌，都很富於情感。

中環藍天夜總會總經理積極，獨實際的茗芳茶樓每年的月餅會，極獲坊衆歡迎，今年的月餅會開始招收，參加者衆。茗芳茶樓位于大道西，所售月餅用料上乘，價錢公道。

北角麗宮酒樓夜總會經理鄭鏗、陳鉅，副經理鄭萱，對於營業宗旨仍舊保持啓業時忠誠主義作風，所以「麗宮」場面旺盛，來者和侍應都博得顧客歡迎。

北角雲華大廈六樓中菜部

樂宮樓歌星好
雲華兆侯樂隊一齊響
張露沈良獻唱「都城」

會，即是雲華酒樓，附設夜總會，每晚由「相思雀」李姬獻唱，兆侯樂隊伴奏。兆侯樂隊由黎兆侯任領班，其餘的音樂師是黎兆蕭、周聰、姚承銘。在夜宴時間，兆侯樂隊演奏柔和或古典音樂，宵夜時間演奏爵士音樂，所以極獲中外顧客好評。

尖沙咀樂宮樓經理陳成基、孫盛凱、朱廷芬，對于音樂宵夜也和夜宴一樣重視，目前除每晚增設表演節目外，并不惜重金禮聘泰國名歌星PAM CARIN小姐長駐獻唱，她所唱的英文歌極獲歡迎。

北角都城酒樓夜總會每晚由「中國歌后」張露，「東方詠哥羅士比」沈良獻唱，律律賓奧利樂隊伴奏。「都城」夜宴和宵夜場面熱鬧。（夜遊人）

九龍城酒店
冷氣開放
日租五元 月租更廣！
港九唯一手靚幽雅消遣的勝地
冷氣房十元起碼
會菜十五元
送大房一個大牀兩枝小双一枝
三十二元雀局葉
送大房留宿一天
贈送
九龍城公爵道八十四號至九十號(5.11巴士直達)
酒店電話：64661 68137 營業部電話：68138

新進漬
每罐七毫
素食延年 佐膳珍品
日本名產 什錦醬菜
各辦館有售
淨重7安士
FRESH DELICIOUS TRADE MARK 新進漬 SHINSHINZUKE
南信貿易公司

香港德輔道中 天壽堂
姑嫂丸
男子腎部虧弱等症
代理 唱機唱片

華榮家 電冰箱
Kelvinator
自動除霜 容積寬大 可靠耐用 保用五年

甜酷 文記店
北角馬寶道八號E

利舞台 普慶
即日聯映
黑俠獨龍珠
"BLACK P TCH"

工商晚報 小廣告

新華 七彩猛片 租售
花園街24號 由烟販街轉角紙店上

潔雅 女子理髮
冷氣開放 用具消毒 工作精細 男界理髮 全套元八
利源西街廿九號二樓

本報廣告部增設專用電話：「二一六〇」號 希望諸君留意爲荷
工商日晚報啓

富滿旅店 冷氣開放 平民價錢 高貴設備 彩色房間

公寓

出售
章記

斷臂美人

王樹君

他聳了聳肩膊，然後說道：

「你認識鄭博士有多久了？」

「對不起，」我說。「我希望你先回答我的問題！」

他想了一想，說道：「鄭博士現在正研究着一種秘密武器，『原字三三七』想得到那個公式，我們也想得到它。所以，我們展開了一個無形的爭奪戰！我們知道鄭博士這兩天跟你很接近，所以想請你談談，也許你能幫我們一點忙！」

「那末，剛才那個電話，不是鄭博士打來的？」我問。

「不，」他說，「那個電話，的確是鄭博士打給你的。但因爲我們早就注意到了鄭博士的行動，派人偷聽到了鄭博士打給你的電話的內容，這才在半路派人將你接到這兒來的。——現在，你可以請坐了吧？」

我又坐了下去。這時候，我心裏的恐懼已經減少了，因爲我知道他是對我有所要求的，不致于隨隨便便加害於我。相反地，這種新的刺激漸漸地引起了我的興趣。我讀過很多間諜小說，看過間諜電影，但眞正面對一個間諜，這還是第一次。這並不比賭博差勁，不是嗎？

當時，我急於想知道的，乃是他們的立場：「那個『原字三三七』是代表那一方面的？現在這個跟我講着話的人又是那一方面派出來的？」我毫無顧忌地問了。

他搖了一搖頭，笑着說道：「對不起，這個問題我是不能回答你的！但我可以把我們希望怎樣跟我們合作的情形，以及你的報酬的話向你說說明白。你有意思要聽嗎？」

我不置可否。於是，他便說道：「我們相信你剛才說的話，相信你跟鄭博士最近才認識的。但我們也同樣地相信鄭博士很愛你，他可能會將自己的研究結果，以及那公式放在那裡的事告訴你的。你只要把他對你說的話，原原本本地說給我們聽，那就是你幫了我們一個大忙了！我們如果根據你的情報，得到了那份秘密武器的公式，我們便會付給你一筆數目相當大的酬金。」

「大到甚麼程度？」我問，多少帶着點玩笑性質。

「汪太太，」他忽然變得很正經了。「我知道你的經濟情況很好，你丈夫留下了一些錢。但我相信我們所定的那筆酬金，對你仍舊有吸引力的！」㊀〇〇

天長地久

長篇奇情小說

十二、自君別後

窗外飄着風和雨，夏老爺和伍錦屏在房間內飄着靈和雨，夏太太一個人坐在房間內，她的心靈上也是風風雨雨。

只要一回憶到十年前的情事，她心中就是充滿了對于伍錦屏的感激。那時候，她在匯塘道伍公館作一個僕人，伍錦屏的後母對于她特別刻薄，可是，這位大小姐，却從不把她當作僕人看待；在某些場合之中，她竟然不顧一切地在後母面前替她承擔過失呢！

她曾經假冒是伍小姐的「表姐」，因而和天光影業公司的副導演張明道搭上了關係，十年前離開伍公館的時候，她隨着伍家，說是要回鄉下，實際上却是到天光影業公司去作「新星」，雖說明星之夢終于幻滅，但她今天能夠嫁到像夏老爺這樣有錢的男人，多少也與不上銀幕的明星頭銜有些關係，飲水思源，她對于這位匯塘道的舊日主人，不僅是感激，而且有些慚愧。

當然，任令自己的丈夫和她發生關係，並不能說是對于伍錦屏過去的施恩的報答。但這樣的事情已經發生了，她能做些甚麼呢？

捉姦？在她看來，那簡直是不可想像的事。當年離開伍公館不久，她也曾和伍錦屏的父親老律師伍尙德在一家酒店發生過關係，如今，事隔十年，老律師的女兒却又和自己的丈夫發生關係，天道如果有循環，這也只能說是報應。

對於眼前的一切，她能做些甚麼呢？

她徐徐地站起，行近窗前，把窗門拉開了少許，風雨似乎少了一些，她轉身走到門口，躡手躡脚的又來到了伍錦屏的臥室外。

「夏先生，你不怕給你的太太知道嗎？」說這話的是伍錦屏，夏太太不由得嚇了一怔。

「太太，你放心，」夏老爺一笑，「外面風大雨大，這個時候，她不會回來的。」

「就算她不回來，我也很難過。」

夏老爺沒有回答，只聽到伍錦屏又接着說道：「她是我的好朋友，而你却是我的好朋友的丈夫。」

「錦屏，不要說這些話。男人除了妻子以外還可以有情人，只要不妨礙家庭就是了。」

「你怎麼知道會不妨礙家庭呢？」

夏老爺又沒有回答，伍錦屏也沒有再說下去，站在門外竊聽的夏太太，默然轉身回到房裡，她凄然長歎，接着就提起自己的高跟鞋，輕輕地走到樓下去。

老女僕房裏的燈已經熄了，她敲着門。

「太太，怎麼啦？又要出去嗎？」

「我早說過還要出去的，王太太那邊的麻雀還沒散塲呢！」㊁㊈㊅

孤獨的人

（日本太子明仁外記）藤島泰輔著‧成帥恩譯

海濱上，祇有疏落的人影點綴着。兩個人斜靠着擱在沙灘的漁舟。

隨着一個少女纖你深刻的臉龐，岩瀨懷疑這是否就是所謂戀愛。

「打下每個星期日，還個時間，我能見到你嗎？」

少女並不作答，祇是羞地輕輕點了一點頭。

「在甚麼地方好呢？」

「剛才那個地方。」

少女柔聲說過後，雙頰泛起一片緋紅。

「她原來還是個神經敏感的文學少女哪！」

他在想。

「哦，我竟忘記問你的名字。」

少女淺笑了一下後，躊躇地說：

「淳子。」

話猶未了，扭轉身就跑。看着她那紅色的背影，岩瀨終究肯定那是一種戀愛。……每星期一次，絕不會超過那次數以上的事情發生。奇妙的，機械的幽會，在延續着。

波濤洶湧，浪花打上那塊六尺見方的沙地時，只要天色晴朗，他們仍然一碰頭。甚至淳子因事不能踐約的時候，她也不會忘記在岩石旁邊，留下一張便條。海浴季節過後的海濱，那塊洞天福地，也不會有給第三者冒然闖進去的危險。這道地地是她們兩個人的「世界」，是她們兩個人的「家」。

岩瀨對這種充滿抒情氣味的幽會，逐漸着了迷，如醉如癡。「抒情」的觀念，更使他忘掉第一天見面時，對她抱過的情欲。現在，他更覺得必須與明仁一道渡過的六天的週日，時間冗長得可怕。岩瀨不斷向明仁說出經過。

但，當「抒情」變成掩飾不住的「愉悅」時，終給明仁發覺了。明仁想進一步盤悉眞相，岩瀨却極力搪塞敷衍。敷衍所得的反應是，明仁一派異乎尋常的寂寞表情。

岩瀨每一次瞧到明仁那個神色，定規會憶起初小和初中時候的情形——那時，他們和明仁所談的事，即使與戰爭有關也好，都是屬於「和平」的會話。

高中二年，爲了明仁，他祖兄那一學年。他詛咒運用「抒情」和「戀愛」這些名詞的自己。「我們一級，永遠是初小六年，那多好！」他想。然而，明仁的現實却是，跟女性的談情說愛不用說，連五倫之變也給剝奪，無法領略得到。「他」雖然是儲王的兒子，可是，每日同他的接觸，却使岩瀨感覺變成一個衝動性的青年。㊅㊈

破鏡重圓

享樂的生命

南宮搏

「翔，我們到下面，或者，我們回去！」徐德言在熱情鼎沸之中，惴惴然說。

「回去作甚麼？你等得及嗎？」樂昌公主撑了他一把。

肌肉偶然底痛苦激刺起生理底慾念。他本來是在激動中，此時，像一堆火中加上乾燥的柴薪。火燄突如其來地騰煌而起。現在，他也不顧一切了。

於是，他那雄臂，表現出男性底雄健力量，把軀幹瘦小的陳翔擁住，緊緊地，充滿了生命力量地。

於是，陳翔喘息了！她以她的喘息來領激丈夫，她以她的鼻尖來摩擦他的面頰。

——又有一名內侍自他們的身邊行過。這回，連徐德言也不加注意了」生命一般女性的熱力把他的身與心同時融化，現在他要求發洩潛藏底熱力，像火山，要求噴射出熔岩。於是樂昌公主的手指微妙地接觸他，隨後，當徐德言呻吟着時，她又拖了他急促地往下走。

「翔，我不能走——我……你別拖我……」

她不理睬丈夫，拖着他疾行。

於是，他們下了臨春閣，四名侍衛向他們行禮，他們沒有看到，有兩名宮女向他們笑，他們沒有看到，他們走，沿着白石甬道，越過曲水橋，又越過一片草地，在荒疏的荷苑左面的一座房子前停下來。

徐德言喘息着，而樂昌公主，已經撲倒在他的身上。

「翔——跑得我喘不過氣來！」

「抱我進去，我走不動了——一步都不能走了！」她勾住丈夫的頸項，雙脚懸空。

「翔！翔我——」他才說出兩個字，看到妻子一對水汪汪的眼睛，一時如沸，立刻抱她起來，向內走。

——那是宮廷內夏室避暑的平屋，此時沒有人住，他抱了她進去，把她放在睡床上。可是，她勾住他的頸子也不放鬆。而且，她用力擡起頭來，緊緊地吮他。

「翔——翔——」他急叫：「我們回去……」

「不！不！」她半合着眼：「心肝，不要回去……」

「在此地？此地可以？」他訝異地問。

「天地間，有甚麼不可以呢？」樂昌公主呢呢地回答。喘息，聲音在喉間哽咽着。

於是，他回頭看門——

於是，在那間沒有名的荷苑平屋中，他們燃燒着的肢體膠合在一起了！

保守與拘謹的徐德言，在情慾之中發狂！不再想到這是宮闈，是踰越。他被妻子的方式統治了！青春，青春季！那是享樂的時代！

青春的生命在輝煌中，青春的……應該是無思無慮，應該是輝煌的……㊀㊇

晚妝簇擁瑞雲鬟。鍼線傍燈前。燕子不歸簾捲。海棠一夜孤眠。踏青人散。遺鈿滿路。雨打鞦韆。倘有落花寒在。綠楊未褪青錢。

——朝中措——吳文英詞　王雲霞

無所適從

鎮東陳集　文宣

自己的主張，對於行動是必要的。「狐裘蒙茸，一國三公，吾誰適從」，或是「築室道謀，人言是聽」，其結果只有誤事。

吳時人俏皮話有一則「鵓鴣杜鵑」，對於那些沒有主張的人，作了很幽默的諷刺。

「春社日，燕子初來，杜鵑對之曰：『不如歸去！不如歸去！』燕子聞之，心煩意亂。然既來之，則安之，任是杜鵑勸然，終不肯行。銜泥造巢，以爲久遠計。無奈杜鵑只管『不如歸去！』叫到口血都出了。光陰荏苒，又屆秋社，金風漸起，燕子想着杜鵑之言，於是浩然有歸。倘向各處辭行，鵓鴣看見燕子將要飛去了，又對燕子道：『行不得也哥哥！行不得也哥哥！』燕子不管着惱道：『我本來好好的來去自由，被你們你一句我一句，說得我無所適從起來了』。」

這描寫出燕子是多麼的意志薄弱，甲說說它勸搖，乙說說它也勸搖，活是一點自主的見地沒有。

一個同類的故事：兩父子騎驢出市出賣。父騎驢，兒子隨行，有人批評，父親不愛惜兒子，他於是讓兒子騎驢，他自己走路，有人批評父親縱了兒子。於是父子兩人共騎，又有人批評他們虐待牲畜，只好兩人不騎，讓驢空走着，但也有人譏爲不懂得利用驢力。結果聽到種種批評，忍不住兩父子把驢綁起扛着走，不料到了橋邊，驢一掙扎，掉落水裡。乃歎道：「還是多聽人言之害。」

人言是可以聽的，但首先要有自己的主見，憑自己的主見去選擇人言之當否。有了主見而又能選擇人言，人言對於自己是一種補益，否則可能成了一種損害。像那燕子和賣驢者，他們就是以別人的意見爲自己的意見。殊不知別人的意見，不一定是相同的，更不一定合於自己所需要的。這麼一來，一言便成了自己的損害了。

世上所謂「優柔寡斷」的人，他們之不能成事，非其才智之不起，非其條件之缺之，原因不能把握得定主意，那就是他的弱點。有了這弱點，不但在行動上舉棋不定，而且，那些狡黠進讒遊說之徒，便得乘虛而入。耳朵軟，心腸不够硬的，往往就上了壞人的當。

我們固然主張虛心，反對一意孤行，但虛心是對於接受善言而言，執行，也不過指兩種弄者而言，至於我有主見，見識明，認眞事，大可以否定一切的旁言閒語。虛心不是絕對任何人而然的，同時，我們有自己思考的能力。

獨立自主的精神，出於自己的果決。果決是行動與成功的原動力。

姪少爺分產‧喇嘛僧記仇

江湖奇俠傳　第六十八回

新起乃人著　高宝圖

今日提要：唐紫川講說盜情　尙啓三悔願火拼　（一七六九）

誰知尙啓三却對於任何一位都不在乎，死死地看定了祝以雲。祝以雲本來心裡也有了尙啓三，當她見了奕仁之後，雖不免被奕仁弄的目眩神搖，芳心大動，可是一想到他是親王，又且年輕俊美，再加上皇家體制，決不會只娶一妻的，所以心中雖然動了變念，倒并不放到心上。及至祝以雲來說奕仁託了巴圖丹布來提起這頭親事的話，祝以雲也不過覺得可以開開玩笑，所以提出一定做大福晉的話，而且要限制奕仁的姬妾貴人。巴圖丹布見尙啓三不能先解決，但又受了奕仁之託，便感到這事情不如理想之易。且說奕仁到了冷水灘後，送別了巴圖丹布，快進入到廣西省境時，在冷水之南廿五里的唐家市便停住下來。侍衛官神機營的小都統歐誠來稟道：據土人說，這唐家市過去有座金鷄山，過了下午未時，便沒有行旅敢路過了，尤其是旗籍官員，更是不敢過去。因爲山中現有一夥強人，帮口很大，唐家市過去三十里內的百姓，大多是他們的手下，就是不搶劫，也必在飲水之內下毒，所以止住了尊駕不再走。奕仁聽了皺眉道：然則地方官就不管了麼。那爲頭的是個甚麼人，叫甚麼名字。」歐誠道：「奴才也曾問過，說是姓柴的，名叫柴守敬。他這山頭是湘桂交界最大的，而且手下人多會茅山妖法。」奕仁聽了無法，只得答應了。一面就在唐家市上由當地保正出頭來迎接，說市鎮上有家財主唐紫川的莊園，很可以住得。於是奕仁下令，撥入到唐紫川的莊園，地方在既臨大山，當然沒有縣城方便。奕仁命神機營衛士小心守夜，將營帳紮在唐家市的南面，不許閑人接近唐公館的外牆。奕仁除了帶着册封安南王欽賜之寶物外，自己當然還帶有不少值錢的珍玩，尤其是巴圖丹布所贈的那顆玫瑰精，竟比璽上所用的更大更好，奕仁好生捨不得，打算在回京之後，加在禮帽之內，用於向祝家聘親之用的。便將這盒子隨時帶着。這夜唐家市刀斗森嚴，生怕出事。奕仁住的臥房，更是前後都有守夜之人，就是有賊人想飛，也飛不進去。可是一天亮後奕仁起床來時，却不見了枕上那隻小金盒子，吃了一驚，以爲記錯了，原是放在大箱子裏的。及至命人開箱來看時，不但沒有那隻小金盒子，連那盛去安南賞賜用的小箱子也不見了。那裡面是翡翠紅玉之類的如意和朝珠。知道昨夜一定是出了事，便忙一疊聲叫歐誠入見。歐誠進來之後，奕仁將失竊之事告知，并且查過，大箱子內放着小箱子，外面的鎖一點也沒有動，昨夜進來的飛賊竟然大膽敢到床上取了一隻金盒子去，這還了得。歐誠聽跪在地，只是叩頭，奕仁道：你去把本營昨夜守夜的幾個人叫來，待我親自問問他們。」歐誠立刻將六個衛士叫了進來，大家請安跪見過，然後站了起來。奕仁怒道：昨夜你們都睡死了麼？大家先是不敢做聲，後來有一個膽大點的稟道：稟爺知道，昨夜小的正是守在窗口外，而且是跟趙旺兩人換班的，因爲事前知道這地方離姓柴的金鷄山不遠，所以更不敢大意。現在出了這事，再不能向前走了，須得退回到冷水灘，只得請出湖南境內的大兵出來，才能够尋得出這賊來。奕仁一聽這話果然有見識，看那人時，認得是曹玉堂，乃是本營武藝最好的一個。便點點頭道：你昨夜在守夜的麼。曹玉堂道：「句句是實。如果有半點聲響動，小的也一定聽到的，實在半分動靜也沒有，這事顯得有點兒特別。」奕仁聽了只好下令退回冷水灘。那居停主人唐紫川，原沒有出見，聽的出了盜案，而且要退去，便忙要求謁見。奕仁着他進去，乃是一個六十多歲的老人家，個兒很高大，方臉黑鬚，很是精神。一見面就勸道：不可退回冷水灘，只可以住在此。因爲這一定是柴守敬的人做的，沒有弄破了鎖，也沒有動靜，乃因人未入來過，是用五鬼搬運法搬了去的。」奕仁問道：老先生知道有誰能够說得動他，得他還害怕的麼。」唐紫川道：只有長沙的祝氏三兄妹，他已經暗地跟了來。今已經出了事，他還不知道在甚麼地方呢。」唐紫川道：「這個容易。」當即立刻派快馬拿了祝家小妹來與六百里火急文書快馬趕去長沙，且說長沙這時又正出了事。原來尙啓三從祝以雲那裡得知巴圖丹布向祝家代奕仁具干說媒後，便以爲巴圖是個[illegible]

……正是：動如脫兔，如光如電。

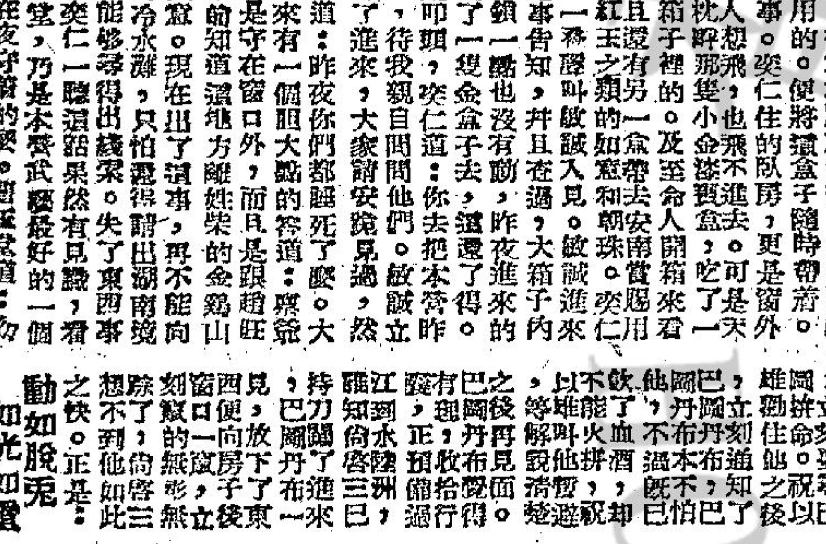

德國 痔根斷 內服消痔丸（壹筒痊癒）

優點：不寒不燥，無麻醉性，老少咸宜，孕婦無忌。服食此丸，保証絕對安全，短期即見特效，止血止痛止癢。退炎消腫，免施手術，痔自然消失，根本治療，永不復發。

主治：新痔，頑痔，血痔，內外痔瘻，脫肛，大便帶血，及肛門一切疾患。

德國漢堡愛活大藥廠出品　港澳各藥房均有代售

港九總代理：伊士登洋行

注意：請認明綠地紅白綫商標（原裝盒印有中西文）以免誤購贋品

德國 克療痰（ALANDA SAFT）

痰多 劇咳 —高等良藥—

消炎，定喘，止咳，除痰，（一服見效）

此藥採用消炎性植物「Helianthe」製成，能將濃稠之痰溶化，使發炎緊張氣管迅速緩和。

主治：急性慢性支氣管炎，久咳，百日咳，小兒氣管炎，哮喘，咳嗽多痰。

Helianthe

麗都 仙樂 今天續映 映期不多 欲看從速

林翠 得獎後第一部傑作

幼吾幼以及人之幼！看本片就知道眞義！

流浪兒

馬徐維邦 精心導演　蘭光影片

新天公司出品 兒童社會教育片

後天獻映 全部彩色‧粵語對白 巨片中之巨片

地球防衛軍

科學片無雙 世界霸

太空戰爭 悲壯慘烈 硝煙彈雨 噴出殺人光

新藝綜合體闊銀幕巨片 日本東寶出品

地裂山崩 洪水泛濫 日月無光

最刺激的影片

百樂門 新華

二時半‧五時‧七時半‧九時半

美高梅震動世界不朽巨構

映期無多 勿失機會

拯救英國 扭轉世界 打開自由 生存大路

德機施行疲勞轟炸 灘頭陣地變成火海 屍積遍野血流成河 慘烈悲壯古未見

DUNKIRK 片上中文字幕

下期放映 大丈夫本色 阿倫列斯傑作

娛樂 皇宮

今天獻映 英倫最新恐怖奇情巨片

死亡魔影 CURSE OF THE DEMON

邪教妖術 呼風喚雨 夜半魔鬼 依時殺人

最上乘的恐怖鏡頭！

樂聲 百老匯

今日第十二天獻映

花都春夢 A CERTAIN SMILE

二十世紀霍士特藝綜合體彩色浪漫愛情巨片

片上加印中文字幕 明眼人勿錯過

京華 東方 麗斯

流氓鬥智（片上中文） 泰利‧湯馬斯 主演

牧場風雲 The Sheepman（片上中文）

櫻花戀 七彩特藝綜合體

禁宮十二釵　風流學生

東樂 今天四場 隆重獻映

亂世美人（七彩）（中文） FRAULEIN

霍士公司百萬金 二次大戰 大故事 絕佳人 名片

新藝綜合體電影

地毯轟炸 玉石俱焚 絕代佳人 幾遭兵燹 馬亂之苦 坦克鐵蹄 所向無敵 百戰餘生

新世界

注意時間 十二點半 五點正 七點半 十點正

今天隆重獻映 醫學呼籲的廣播小說 理論教育片

苦海江燕 女 上下集一場映完

吳楚帆 張活游 白燕 主演

明天 古裝粵劇 歌唱鑼鼓名劇改編

一年一度燕歸來

中央 大世界 光明 好世界 龍城 金星 紐約

國華出品 全部歌唱鑼鼓巨片

陸邦 導演

姑嫂緣劫

羅劍郎 梅綺 羅艷卿 主演

即日開始定座

蔡飛鶯后 廿年風行 姑嫂情深 淋漓透切

今天仍映 五院

金牌導演 周詩祿 得意傑作

部氏出品 古裝神話 改編粵劇 歌唱巨片

琼蓮公主

林鳳 主演

金牌曲王 吳一嘯 嘔心作

編劇 吳丹

林鳳 馬笑英 張醒非 林家聲 西瓜刨 英麗梨 李香琴 少新權 黎坤運 聯合主演

分類廣告

醫 王廣發 中醫師

癬 甲灰 腳濕 風癬

白蝕

尿病

九龍各界刊登廣告者注意

本報委託旺角東樂戲院代洽

澳各界昨夕決定 今年國慶要更熱鬧

各團體開始聯合籌備慶祝節目 策動氹仔路環居民舉行盛會

【本報澳門專訊】澳門各界慶祝四十七年雙十國慶，第六屆華僑節，蔣總統七二華誕籌備會，第一次大會議，於昨(八)日下午八時半假工團總會舉行，七十餘單位代表出席；公推教師會代表吳賽珊為主席。討論時，輔導員余復中分析左翼人物展開破壞我自由人士慶祝雙十國慶企圖，公議今年慶祝，要比往年更為熱烈。

昨夕議決事項如下：㈠推出各組工作負責者：總務組正主任工團總會，副：澳海大學，留澳中央學事學校，畢業同學聯誼會，澳人機器總工會，西菜麵飽聯業自由工會。財務組正主任雜飽總會，副：華僑協澳門分會，四邑同鄉會。交際組正：新聞體育會，副：中華海員工會澳門分會，中山學院，新會同鄉會，瓜菜聯業職業自由工會。宣傳組正：廣東省澳新聞界聯誼會，副：市民日報。佈置組正：廣東省糧麵聯誼會，副：中德中學，網絡工會，佩文小學，崇新小學，潮州同鄉會，農牧會，與中中學。康樂組正：自由教師會，副：德明中學，中興童子軍澳門理事會，義聲康樂社。糾察組，崇蓮、利羣、友聯、中興、下環、羅梁、青年，單車等八體育會。聯絡組正：中山同鄉旅澳聯誼會，副：酒樓茶室職業工會，小販聯合總會，新聲社澳門分社，茶居粥粉麵飯餅業自由工會。稽核組正：中華婦女會，副：知行中學。㈡慶祝國慶節目暫定：一、各僑團學校張燈懸旗結綵，懸掛花牌誌慶。二、舉行升旗禮。三、舉行慶祝大會。四、建搭牌樓。五、燃放炮竹。六、醒獅表演。七、公演粵劇。八、放映電影。九、論文比賽。十、徵文徵聯。十一、出版特刊。十二、聯歡叙餐。十三、向國父銅像獻花。十四、通電致敬。十五、街上懸掛國旗誌慶。㈢升旗禮由童軍理事會負責。㈣醒獅、由羅梁、利羣、青年三體育會表演。㈤辦公地點設工團總會，辦公時間：由本(九)月十六日開始，每天時間上午十時至十二時，下午三時至六時。㈥印製國旗十萬面，由總務組負責辦理，分組負責分發。㈦大會建搭精緻美觀具有宣傳意義大牌樓，暫定為兩座。㈧策動離島氹仔、路環兩地舉行盛大慶祝。

改革政制要求 南華早報表懷疑

指出居民對現政府十分信賴

【本報專訊】南華早報頃發表社論，評論革新會改革本港政制之論時報告稱：該報告顯見心思，但並無特別新鮮和令人信服的論據。

社論謂：革新會所一貫主張之民選立法局議員，及將市政局擴大為市政委員會，在改制之途徑上看來，並非過分要求，不過問題在於是否大部分居民眞正衷心要求改革，甚至是該會所建議的比較溫和的改革？作此改革之後，行政效率是否會因而提高？同時選舉權又應如何分配，方能保證所選出之議員眞有代表性呢？

社論謂：由市政局選舉中，有資格之選民之冷淡，可見人們對有否選舉權并無興趣，同時對現行政制感到滿意。

社論說：應該明白，人們既無重大興趣，就對政制加以改革，效果亦會不如理想。

社論最後說：贊成改革的人，將仍然會大肆宣傳本港現制之缺點。但多年來及現在，現政府所施人民之信賴，得未曾有。人民也不會忘記，許多政制之改革，經已實施，也沒有人會說進一步改革完全不應討論。不過，現時是否宜於委任一委員會，以再度研究政制實際改革之需要，一定要讓政府自己來判斷。(乙)

晨操鏡頭

復課後各班操練過程(下)

文王

操練程序之緊緩，高低班仍有不同，因為，低班馬老弱居多，當不能與高班馬之年青力壯者等量齊觀，研究操者，此點應宜注意。一、四班各駒之復操過程，已如上述，茲續將第七班及新馬C組，總括報導如下：

第七班

卅八駒中，近期尚無轉換馬房之舉，截至最近為止，仍未見復課者僅有安積及百萬延金兩駒，前者健康素不正常，至今未復課，顯有問題。出練較多者為夏廉旛與智勇將軍，各有五次試跑，此兩駒同為關員聯廄，其手法例必勤練，不足為異。曾出練四次者計有起群、寶石美人、法國福豆及湯尼巴等駒，法國福豆素來疏練，今復課早而勤練，值得注視，其他均屬正常手法，無足輕重，但皇牌騎師巳見快功夫，及早磨練，以托席手法，則倣感例外耳。曾出練三次者計有變得勝利、飛馳、鴻進、花木幸、萬兒、瑪利安、全能、陽輝及羅利等駒，自由勝利在上季凍結大半年，本季當可復出，近日操練，頗見積極，惟久疏戰陣，恐不易急圖功耳。陽輝功夫雖銳，但不過習慣性使然，快牛哩的何牌功夫，數年如一日。羅利起得頗速，三次慢牛哩，頗有體面，曾出試兩次者計有安琪娜、得法、恒輝、火石、前最、樂駿、駿陽，約論夏理法、過得去、太上皇及統馳等駒，得法仍不改其口運性急，一川試即快速驚人，六化郎巳跳出一分廿九秒四。太上皇脾氣依舊，試跑仍不肯入欄，但速度上佳，似有進步，其餘叮嚀、翡翠、帝國玫瑰、泳揚、新得利、香橙皇帝及鐵木兒等，均會試一次，初次復課，當未有顯現。

五八年馬C組

近期轉馬房者計有能幹轉趙阿毛，牙檔轉王阿四，梅寶轉托麥考夫。熟耀椒巳淘汰，現存卅九駒，其中要利是、早來、諾貝爾獎、發力跑等駒未復課，首長及小登科則在週日初試脚頭。曾出練五次者計有偉大勇士、集錦及偉風等三駒，偉風在上季從未出操，近期之早課，是其初次出練，要有一番時候。前少，未見有如何突出。曾試跑四次者計有金能、凌波仙子、民欣、麗花兒及勇王子等駒，凌波仙子通試四次一哩，時速雖慢，而身型有進，巳踏入成熟階段，進展甚多，注視其今後表現。勇王子在上季初期試過幾次後，即放草至暑期間始歸來，近期之操練，可說得從頭再起，但潛質好，近期巳有好表現，相信起得必速。曾出練三次者計有神童、牙檔、龔龍、梅寶及飛翼、奇駭、益友、必達等駒，近期亦有進展，益友上季表現。近期早課，是初試腳頭，要有相當時候栽培。飛翼但上季巳得頗好，但週年大操賽後即從未見再露臉，近日的幾次牛哩，頗為似模似樣，大有進益。奇駭因腳病而休息了半季，近日出練雖正常，但必採緩進手法，要相當時間守候。梅寶轉廄而改配阿爾茂，時機至耳。必達巳正常出操，身裁甚美，起得必速。曾出練兩次者計有能幹、巧克、佐治波治、常勝、値博、幸運年、利定小姐、夜明珠及颶風等駒，能幹轉廄，作風轉急，近期必有表現。巧克巳無上季之口硬，可斯進步。佐治波治甚佳，進度必速。颶風步伐巳開展，狀態一轉，便不平常。其餘百益、美麗華、黑星期五、北極星、樂幾倍、實力到家、神駿及維娜絲等駒，均出課一次，其中以神駿較進步，初試功夫，未臻全豹，應注視的應為美麗華。

昨日港澳邊境 中共表演示威

【本報專訊】邊界共區人民數百人，在武裝共軍監視之下，昨日下午又在文錦渡及羅湖舉行「示威」，大批英警曾開至邊界內執行警戒，但未有意外事件發生。

據目擊者稱：昨日下午三時，羅湖共區突告集結數百人，接近英界地方搖旗吶喊及高呼反英反美口號，情形一如中東事件時之示威無異。該目擊者又謂：在該等示威者之後面，可見全副武裝之共軍「押住陣腳」。

據謂：在羅湖發生示威後不久，文錦渡邊界亦有同樣之示威。

【本報澳門專訊】昨日上午九時起，澳門對海灣仔，中共幹部又策動數約千人民衆，舉行一項反英、美示威運動，澳門海傍居民，均可遙見人羣搖旗吶喊。同時共區三廠關閘間，亦有六百人叫囂示威。此間水陸軍警一度戒備，幸無特別事件發生。

摃瓷業復甦

外埠訂單漸多 開工燒爐已增至七十個

【本報專訊】西非訂單多到，摃瓷工業產銷有復甦現象。

據摃瓷廠商說，西非客訂購摃瓷品的旺季已經來臨，月來當地商人來單巳有很大增加，其中以倫敦英商發出的訂單訂額最大，大約的一宗發約也有十萬、八萬元。這些訂貨，日後分批付到英屬西非去。由英屬或法屬西非寄來的摃瓷訂單較密，但每宗訂貨值以一萬幾千元的居多。西非所訂的，主要是有腳碗等噴花的低價貨。南洋方面，新近寄來訂單仍然有限。中南美各埠來單無甚增減。因為西非訂單多，有些大廠巳預接入兩、三個月訂單在手（只是指某種貨品而言），有些還是有現貨供應的），銷頭巳比七月份的低潮時期有起色，這個行業開工的燒爐估計亦從當時的五十個左右增至現在七十個。

據廠家說，近月摃瓷業接入訂單雖增多，但因產品接訂價低，利潤微薄。現時各摃瓷廠一般是照該業同業公會所訂第五號價單賣貨的，但因各家廠環境不同，有些廠仍照價打折扣。

據港府發表的統計顯示，一至七月摃瓷製品外銷數值，約近三千七百萬元，比去年同期的三千八百多萬元略少，但據廠家說，因為今年摃瓷品的售價降低了，如以輸出數量計，今年並不比去年少。

製造摃瓷器皿的主要原料——就土黑鐵皮，最近訂價沒有甚麼變化。

蘭克在港拍鉅片 改裝輪船已動工

女主角將由本港女星担任 法電影界不久亦來港拍片

【本報專訊】以入球奧勃運在港澳輪上流浪數月的故事為藍本之蘭克鉅片「香港輪渡」，即將在港開鏡，該公司之重要人員，頃巳來港親自策劃一切。

該片導演基路拔，昨日在記者招待會上稱：蘭克公司現正物色一名本地女演員担任女主角，男主角則由荷里活將與信威爾斯及卸佐價斯二人担任，全片定九月底開鏡，明年一月底完成，五月間公開放映。

該片之藝術導演史杜爾，正設計將一艘舊船改為港澳輪之佈景，新片之大部份，將在該輪上拍攝。四十多醫員及技師，將由英動程來港，但演員表上，將盡量聘用港方人員担任配角及羣衆角色。

基氏稱：「香」片將為蘭克公司拍攝的第一部新藝綜合體彩色影片，香港攝製的背景，將為本片之主要部份，至於內景方面將借用本港多處片場攝製。

片中之輪渡，已在一船塢中進行改裝，約六週完成，并將僱用合格之海員，予以使用。

基氏謂：一俟初步籌備工作完妥，他將先返英一行，研究正在英改編中之劇本。

又：法國名導演羅拔達進，在港小住之後，昨日乘法航班機赴西貢。他告記者稱：最近之將來，他會再度來港，并攝製一部影片。(乙)

暴風迫港南 改懸三號波

今日黃昏時將風勁有雨

【本報專訊】昨夕十時後懸掛之一號風球，今晨十時零五分，巳改懸三號，顯示本港受熱帶低氣壓之籠罩中。

據天文台報告，今晨三時，熱帶低氣壓位於本港之東南偏南二百五十哩，即北緯十八度三與東經一百一十五度五之間，正以時速十二哩，向西移動中，高氣壓則籠罩日本及華中。

預測：今日吹和緩東北偏東風，黃昏時風勢漸轉清新，初時天色頗好，後轉密雲。有驟雨，今晨七時，氣溫為八十二度，濕度百分之八十六。昨日氣溫最高達九十一度六。(日)

兩夫婦爭執 殃及同居女童

被拉素淋傷左肩

【本報專訊】這是一個城門失火，殃及池魚的故事：有一個女童，今晨被人無意用拉素淋傷左肩。

女童名吳×珍，十一歲，住教堂里×號三樓。今晨零時，同居有一對夫婦口角，後來女的要吃拉素，男的發覺要制止，於是兩人在冷巷中展開拉素爭奪戰，糾纏間，瓶塞跌後，強烈的拉素淋在睡於冷巷的吳女身上，當堂左肩受傷，要勞動救傷車把她送去醫院救治。(乙)

港產如不珍重 競銷可能失敗

恤衫業巨子陳俊稱

【本報專訊】鱷魚牌恤衫廠經理陳俊，上月飛英、法、比、荷、瑞士及意大利等地，視察歐洲市場，昨巳乘意郵輪返港。陳氏語記者謂：「此次南行，旨在觀察所屬之各地鱷魚牌產品推廣業務，作為推廣業務之參照。」並謂：「今日東南亞市場，各行各業競爭劇烈，但一般消費者，對港貨之愛好，仍然一如往常，祇要本港工業人士一秉以往之堅定立場，對產品力求改良，精益求精，達到顧客所希望之水準，則吾人對南洋市場之發展，敢云前途無量。但是相反的一面，如果不自珍重的話，在今日之競爭下，給人有機可乘，其失敗自在意料中矣。」陳氏為香港製衣業總會會長。

英鎊一式 金鈔同挫

【本報專訊】昨因新聞刺激而一度冒升的金鈔價，今晨棄巳又再微挫。K金頭盤二五三．五，隨跌二五三．三七五(九時四十分)。期鈔頭盤五．八〇七五，隨跌至五．八〇六二五(九時四十分)。美電接五．八二五，通天單接五．八一二五。倫敦及紐約的轉賬鈔均報乙式(二·七七)。(恒)

天主教贈貧童特製麵條

【本報專訊】天主教救濟處，昨日將一千八百磅特製麵條贈予金錢會貧民學校及保良局學校之貧苦學生。

據救濟處助理主任馬希爾稱：該等麵條，是用美國人民捐予該處之麵粉、麥片及奶粉製造的營養麵，分派麵條之工作，則由保良局負責。

救濟處每日派予貧苦學生之麵條，每人為十五磅。昨日發放時救濟處主任羅文里神父、保良局主席陳鼎元及貿易場理事長梁季彝均在場。(乙)

老鼠披猖 咬傷女童

【本報專訊】女童夏寶芬，十二歲，住丹桂街十×號地下，今晨五時，被老鼠咬了左耳一口，血流如注，後來家人報警，請求轉送往醫院救治。(乙)

港澳金城輪 今起減價

其他客輪尚無行動

【本報澳門專訊】港澳線客輪金城號，自改訂由澳開上午九時，及港開下午五時班期後，并為利便搭客，今日起船票略減，大倉由四元減為三元，尾樓由五元減為四元，并增設唐餐樓位收五元，其餘西餐房票價照舊。

據悉：雖金城減收船費，其他各輪仍無意減價。但一般航商忖測，而金城此舉，可能為競爭之先聲。

愛丁堡公爵 定明春訪港

【本報專訊】本港新聞處消息：愛丁堡公爵將於一九五九年二月十八日訪問巴基斯坦及印度後，乘搭皇室遊艇不列顛尼亞號訪問新加坡、沙撈越、婆羅乃、北婆羅洲、香港、所羅門群島、吉爾伯特島、聖誕島、巴哈馬及百慕達等地，并定四月卅日返英倫。

據路透社星加坡電，星加坡總督府今日宣佈：愛丁堡公爵將於明年訪問星加坡、英屬婆羅洲、香港、英屬太平洋島嶼及西印度。該宣佈文稱：明年二月十八日，公爵完成印巴訪問後，將由喀拉蚩飛往仰光，然後在仰光登皇室遊艇不列顛尼亞號。

本港當局，將於稍後時間，宣佈籌備歡迎公爵事宜。

預料本港居民對皇夫之訪港，將有熱烈而盛大之歡迎。香港戰後皇室人士訪港者，此為第三次，第一次為根德公爵太夫人及根德公爵，第二次為根德公爵太夫人。(日)

天星小輪乘客 今晨跳海獲救

【本報專訊】今晨零時一刻，由九龍開港的一艘天星小輪，行至中途時，有一男子跳海，但即為乘客發覺，通知船員停航拯救。該獲救之男子名李洪，三十七歲，無職業，住阿吉老街某號樓梯。

又今晨零時許，一名屬於市政事務署的清潔女工，在平安碼頭工作時，不慎由跳板掉到海裡，幸即為人救起，并無大礙。(乙)

本港將參加 瑞奧展覽會

【本報專訊】據南華早報倫敦專訊，香港政府倫敦辦事處主任祁運活，本週正訪問斯德哥爾摩與維也納，研究香港明年參加兩地國際展覽會之可能性。瑞典與奧地利兩展覽會將同時舉行，如祁運活之報告係屬有利，香港明年將會參加兩展覽。

香港曾於一九五六年及一九五七年參加德國之法蘭克福展覽會，並獲良好成績，但今年並未參加任何國際展覽。(日)

中秋節將臨 月餅上市

原料平部份餅價減低 爭顧客明年餅會開收

七月中旬開始，有些茶樓餅家的中秋月餅，經已上市，以配合一般要送禮之人需要，此等繁文縟節若干人士是無法避免，每年中秋節之禮品，估計耗費在千萬港元。

在此種情形之下，餅家固可賺一筆較為可觀的金錢，而有若干專營裝飾生意的店舖，也賺了不少，他們是專替餅家們裝飾門口佈置，吸引顧客。

今年之月餅原料，除鹹蛋黃較貴外，其他豬油、蓮子、綠豆、砂糖、欖仁等均甚廉宜，故此今年各家店舖所沽出之月餅，其售價亦比之去年較為廉宜，不過若干較有名之餅家之售價，與去年不相伯仲。一般餅家表示，今年之月餅市場，將不若去年，門市將更影響，因大部份市民早已將月餅會供妥，而不須在門市購入。最近有一家餅店已開收明年之月餅會，每份三元，如先交兩個月上期，則送一盒純正蓮蓉月餅以作吸引，該等月餅每盒四元八角。此例一開，今年各餅家之月餅會爭奪顧客情形，將有更多之花樣。

同居生下兒女 男方擬管養被拒

法庭認爲不算是合法父親

未經合法結婚之男女，於分手之後，彼等所生之兒女，男方無權申請領養。根據本港法例，合法結婚之男子，始有資格申請其妻所生兒女之管育權。

昨日，本港裁判署聆訊一宗男子向庭申請兒女管育權，但法官認爲申請人並非孩子之合法父親，判將申請駁回。

申請人姓曾，住九龍京士柏，以父親之身份，申請法庭將九歲男童及六歲女童由渠管養。

反對人乃兩童之生母，住鶴園街，乃一間紙廠之女工。而兩名男女童，亦均反對由申請人管養。

男子昨向庭提出申請領養之理由時，指婦人與彼同居，並非正式結婚，彼前曾與另一女子正式結婚一次。

彼與婦同居後，共生兒女三人，彼要求將其中兩兒女交彼管養，此事曾在華民署理論。

去年舊曆十一月間起，婦人別戀，本年正、二月間，彼與婦開始分手，彼停止資助。

男子被控 非禮同居

【本報專訊】昨日零時，紅磡榮光街××號地下發生非禮案，事後警方將同居一男子帶案，經調査後，今晨在九龍法庭提出控訴。

被告名黃×耦，被控九月八日在上址非禮女子容××。(乙)

渣甸東倉 昨起易名

由於渣甸大廈已改成怡和大廈，渣甸洋行巳改成怡和洋行，有近百年歷史之拋頸園館洲渣甸東倉，昨日亦隨之改成怡和洋行東倉。一塊特製之中英凸字鋼牌，昨日已鐫妥，於古老東倉之右門入口處。記得該於七年前，此渣甸東倉佔地仍為廣闊，但目下地理環境已大大轉移，爾有倉地之出售，歷成民居大廈者，幾佔十份之七。現在怡和東倉之佔地，已今非昔比，但富有歷史性之「午炮」，仍準時在該地燃放。

距港乒乓單打冠軍李國定的特寫鏡頭。(本報記者茂攝)

港內發現 男屍漂流

【本報專訊】今晨八時許，島鷄洲海面發現一男屍，隨水漂流。該男屍年約四十，身穿白恤衫、藍短褲、花襪、黑皮鞋，已送殮房等死者親屬認領。(文)

會長盃今晚頒獎 純德戰港九聯隊

【本報專訊】台灣純德女子籃球隊，在港出戰七場，俱告長驅直進，更奪得「會長盃」，可謂載譽名揚，爲我國女兒揚威海外，反顯出港方女籃日告低落。

今夕八時半，純德再度對抗港九聯隊於修頓場，屆時并由籃聯會長黃俊英主持頒獎。序幕戰則由少林對珠江，作友誼賽。

港九聯隊是以永康五員正選甄頴嫻、鄧詠萍、梁燕修、陳順玲、楊麗雲及韓以燊、吳麗蓮、馮美娟、傑、高岳屛、譚美雲、黃環治等好手助戰。港九聯隊曾兩度吃過純德的苦頭，今夕雖是表演賽，以爭頒獎證，但純德之五名大將，勢將重歷球場，以顯威風，保持不敗紀錄。

據連夕來看純德的演出，全隊確是無懈可擊的，鋒綫之活躍及後衛防守嚴密，港九聯實難攫其鋒，陳依、陳修、許瑞珠、洪照貞、顧淑敏五員芙蓉，在港演出一場比一場佳，故其在港演出戰績七場，號召力一樣發勁，今夕籃聯特將門票減低，一律全收一元二角，以饗港球迷連夕擁擠的盛意。(高倫)

昨倖勝亞運冠軍港名將鄧鴻坡

華光隊明晚二戰港選手

【本報專訊】自由中國華光乒乓隊，昨二次出師伊利沙伯場，未屆八時巳告全場滿座，球迷觀看祖國健兒身手，好不高興。雖場內苦炎熱，手不停揮紙扇，球迷也滑至完場，方肯罷休，很少半場而退，可知球賽緊張，緊扣各人心弦了。

馬長生昨夕雖初次大陣，但打來也有大將手度，一削一抽，恰到好處，把蔡村制得起板無術，無怪「周仔」的爸爸在傍觀看，時常露出微笑的臉孔，這一員初生之犢，前途無量。

「兵帝」李國定昨竟失手于鄧鴻坡板下，是場打來相當精采，國定最初以二比零佔先，惜他改攻為守，反被鴻坡抽擊，打順條氣，扳成二比二平手後，再後一局，成膠着狀態，讀分緊接，在最後相持中，國定手法巳見凌亂，攻守不成，終以二比三負于鴻坡板下。

吳國海對周麟徵一場，國海有超水準演出，運滑帶打，扶使周麟徵同天之術，且常吃國海之斷球，周以三比零告捷。

劉錫晃雙打賽，蔡緒初、周麟徵，薛劉對李國定、蔡們的海綿板，打不慣他緊困難，一起板便告抽落網，反見李周組着上風，還以抽擊，一次國定將球同過游緒初時，萬料錫晃無端緒跌，緒初的球板落地，緒初覺得球與奧笑，然不少球迷，是場李周組以二比零勝薛劉組。

全場戰果，合華光隊以一比三告敗，客軍將于明夕再度在修頓場上演，港方巳選出少壯，但避免讓任雙打，單打則為李國定、劉錫晃、鄧鴻坡，票價收二元四角及一元二角兩種。(高倫)

南華昨提前返港

緬印當局朝令夕改反覆無常 此行損失數萬元擬要求賠償

【本報專訊】南華遠征軍昨午十一時，失意而提前返港。據在緬負責外交工作之隊員「太子德」昨來本報對本報記者稱：「此次緬甸當局之一再朝令夕改，不特南華會遭受了很大的損失，即仰光之中外球迷，亦曾起很大鼓噪。例如上星期五日，緬甸足總及該隊之副總理與孫、奈溫司令，留力主張照常舉行南華的三場賽事，星期六日隨即發售預售券，五元一張的門票，隨即被「炒」至八十元之巨。翌日，緬甸當局又突然取消球賽，補票者到足總對門票款，則照票額五元領收，於是麻煩多多，曾起一番騷動。

據悉：領隊李添此次支付開拔費及球人安家費凡一萬五千元左右，會方治裝費及電報，亦用去凡萬金，此行虧本約在二萬五千元。南華會目前正與緬甸印度及緬甸洽商球賽之來往函電証件，準備透過足總，向有關主會提出賠償損失之要求。

又南華之放棄星洲及越南兩站的賽事，乃因情緒不佳，由十七個球人投票取決返港的。結果，十四票均一致要求早日言旋，「中有三人因事外出，未有投票」，蓋即使在星越多打五六場，亦未足彌補此行的赤字，而球人本身，更絕無得益。(容笑)

光華加緊組班 傑志元老征澳

【本報專訊】光華自推出任達年當足球主任後，昨午鍾錦泉會長及任統帥、鄧森全等，巳與黎繼球、孔繁熙、許炳坤等九球人，在梅夫人飯店商談組班大計，並準備于短期內與東方或警察在花墟場舉行一幕義賽，為九龍小總會所籌募基金。

傑志元老，并定本月十三日乘大來號輪征澳。領隊黎焰綿不鬧老，且聲言出把大門。(容笑)

名譽領隊：馮熹英、鍾錦泉；總領隊：黎焰綿；司庫：尹爾英；教練：楊子祥。

黎焰綿 張偉瑞 黃華耀 鍾 尹爾英 黎仲賢 鄧 楊子祥 黎其廣 李國樹 朱叔達 葉展英 奇 全泰 黃星朗 梁炳金 家

維生B-66避孕片

本品為最新研究成功之特效避孕劑，乃「費其蘿」博士共費去七年時間研究實驗成功之心血結晶品，保證百份之百有效。曾在德國漢堡市立醫院試用本品者計有一二五一人，在一年內無一人有受孕之徵，足為用者最佳保證。茲為降低成本，俾減輕用者負担起見，特聘本廠在港代為加工監製發售。

七大優點

(1)絕對可靠：內含「抗孕素氏」，功效確實，在使用期中保證無受孕之虞。
(2)十分安全：本品不含毒素且非口服劑，故對身體健康毫無害處，長期使用，絕對安全。
(3)用法簡便：只需在事前二分鐘將藥片塞入便可生效，人人識用，毫無麻煩，且在黑暗中亦能施用如常，不致吵醒隔鄰。
(4)無不快感：用時不影響雙方感覺，快感十足。
(5)無色無味：本品不含色素，不污衣服被褥，且無異味，非常清潔衛生。
(6)售價低廉：因為求普遍介紹，方便各界人仕均能採用，故定價低廉，人人可用。
(7)久藏不變：本品全部採用新式機械製造，絕對防潮、防菌、防濕。每片皆個別用玫瑰金薄片自動包封，名貴美觀，絕不假人手，不論收藏多久，亦無失效之弊。

注意：購時請認明維生B－66片，乃用玫瑰金薄片包裝，方是正貨。遠勝一切玻璃瓶裝品及膠袋裝品，因瓶及膠袋每每露風失效。

PHILIPS 飛利浦收音機

總代理：佐德有限公司
總批發：中央無線電器公司
港九特約代理
中原電器行
太平無綫電行
合發電器行
曾昭琴行
新聲無綫電公司
中華無綫電機行
光明無綫電行
惠明電器行
亞美無綫電行
瑞生行
中華無綫電行
泰林無綫電行
華樂無綫電行
羊城電器公司

工商晚報
THE KUNG SHEUNG EVENING NEWS
4 3, Des Voeux Road Central
督印及承印：工商日報有限公司　社址：香港德輔道中四十三號
電話：營業部 三二四二九六　編輯部 三六七八九　社長室 二五四九五
電報掛號 二〇七五　郵政信箱 六十二號　新聞紙 第五九〇五號
中華民國僑務委員會登記證僑台新字第壹貳號
下午四時出版

今日大事記

△蘇聯總理克魯曉夫致函艾森豪總統，要求美艦自台灣海峽撤退，否則以核彈對付，美國對此反應冷淡。
△共軍恢復砲轟金門，我國空軍昨日擊毀米格機九架。
△雙十節公會明春訪港，本港將籌備歡迎。
△又一家染織工廠宣佈倒閉。
△英海軍大臣今日離港。

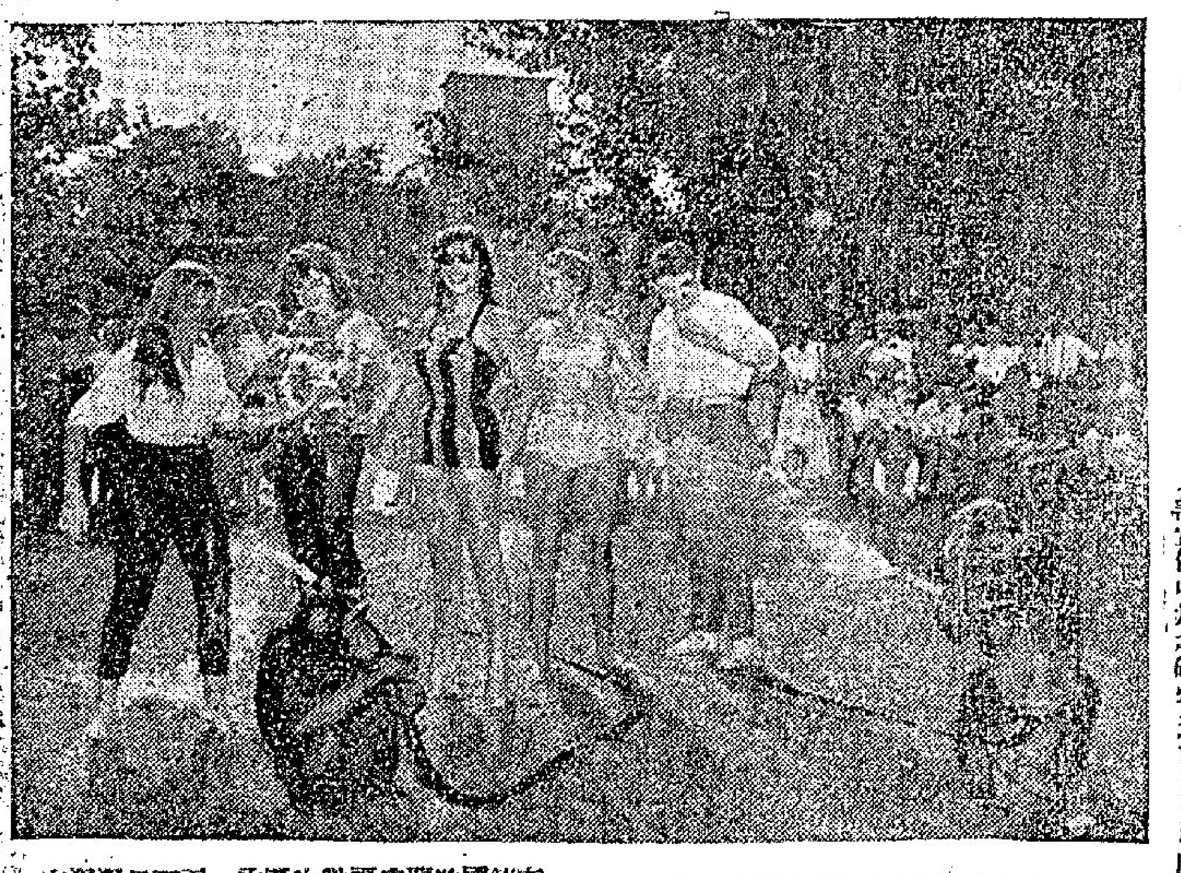

德國公園內黑猩猩射水
在德國法蘭克福動物園內，兩頭黑猩猩在熱浪襲擊下，用軟管將水向四個女郎噴射。（美聯社）

台灣海峽局勢更緊
蘇謂助中共作戰 美海軍嚴陣以待
英謂西方可能使用核子武器

【華盛頓八日合衆國際社電】美國因面臨蘇聯聲言如中共被「襲擊」則實行作戰之威脅，本日在台灣海峽嚴陣以待。美國官員謂：艾森豪總統於去週決定如中華民國不能單獨做到該項工作，則協助國軍防守沿海島嶼時曾預期該項威脅及曾計及此并非係虛聲恫嚇之可能性。該項決定經於上星期四由「一高級政府官員」所宣佈，該官員爲曾說明國務卿杜尼斯，就台灣情勢所發表之一項正式聲明。前國務卿艾奇遜謂此個高級官員係杜尼斯本人。此間各項評論，暗示克魯曉夫致送與艾森豪總統之恐嚇信，將不會動搖美國所採取之途徑。預料杜尼斯將在星期二記者招待會說明美國此項立場。若干美國官員在此個危機當中，曾打賭中共不會眞正進攻金門或馬祖，其理由認爲蘇聯將勸使其中共盟友避免一次大戰。中共與蘇聯所訂立之防衛條約，規定中共如被攻擊，則蘇聯將援助中共。據多觀察家，認爲蘇聯最近在國際之行動，顯示彼等尚未準備冒受與美國作戰之危險。此間若干專家認爲：克魯曉夫之聲明，不過係證實所曾廣泛猜測之一切，即美國炸彈如果因外國島嶼發生戰爭之結果在中國大陸投擲，則蘇聯將不會支持及拒絕援助中共。各官員謂：該項聲明未有使到對外國島嶼之戰爭較爲臨近。美國官員之該種言論，足以補充一般所持有之慎重希望，認爲美國與中共大使未來在華沙之和平會談，將可和緩射擊階段之危機，至少暫時爲然。

【英國哥非耳八日美聯社電】英國空軍上將波耳今晚談稱：中共倘使用核子武器，「吾人知共核子武器之所由來，且以此種武器供給中共之人民亦知……吾人將使彼等負此種責任。」渠乃指蘇聯供應而言。此英國空軍參謀長波耳爵士稱：「西方國家對此將保留採取適當行動之權，此乃極明顯之事實。」渠在此間之國慶宴──美澳晚宴席上謂：英、美兩國之關係乃彼此地位對等，并非有軒輊之分。

此補要求，但白宮及國務院雙方對此事並無有直接評述。曾閱讀克魯曉夫兩函之通報人士指稱克氏企圖支配美國艦隊於何時何地始能在公海行駛，海峽之糾紛中支持中共之行動。

【莫斯科八日合衆國際社電】蘇聯總理克魯曉夫，在今日發表之函件上警告艾森豪總統……

不理中共砲火轟擊
我國第三批船隊 今日將續駛金門
美艦將護送補給品至馬祖

【台北九日路透社電】由美國第七艦隊護送下之第三批船隊，本日準備冒受中共砲火危險，將供應品運往金門島。但一切徵象，顯示本日船隊之航行，可能比昨日較爲安靜，因昨日在該船隊在沙灘起卸之際，曾遭遇接近砲火。在周恩來發表一項聲明，謂昨日砲轟係對中美「聯合挑釁行動」之一項警告後，共軍砲火於今晨停止。國防部宣佈中共之砲火在昨晚十時零五分至今晨黎明之間，經已減至一六七發。昨日共軍砲隊曾在十一小時內發射五三、〇〇〇發，此係與比中共於歷時十八天砲轟開始時落在金門之五四、〇〇〇發砲彈爲少。國防部官員稱：金門之中國砲兵，昨日曾以猛烈砲火還擊中共之砲彈，直接以砲頭方面。渠等謂：中國之中共砲位爲目標。今日之護航隊將與以前兩次之護航隊具有區別，其不同之點則爲此次之護航隊將在夜色掩護當中到達金門，以前之兩次護航船隻於中午以後到達金門南部之灘頭。中國運輸船隻今日在台灣海峽澎湖列島之馬公海軍基地集中。美國方面人士謂：預料第七艦隊之四艘驅逐艦，將拜護運金門灘頭附近，並將管轄於距中共海岸線之三浬外。昨日中共之砲彈轉向中國抵達金門之船隻發射，中國船隻靠岸時，有一艘被共方砲火擊中，相信此船所載者如非汽油則爲彈藥。據金門方面傳來之消息，謂該島被中共砲轟以來，至星期日爲止，島上防衛所必需之兩、種品物開始不敷應用。中共昨日砲轟金門之結果，島上民衆之受傷者九十一人，其中之大部份係於一艘靠岸之船隻被擊中爆炸時受傷者。中共之砲火，並無直接向護航之四艘美國第七艦隊驅逐艦發射。經常可靠之美國人士謂：此等驅逐艦秤駛該等飛機。

李有還擊之命令。中國國防部官員稱：美國在原則上已認可護送補給品供應馬祖島之國軍。但此種護送之日期未定。該方面人士謂：同一方面人士謂：美國經已將十架「軍刀」F一〇〇超級式噴射機交與中華民國空軍。關於該等飛機刻正交付之未經證實消息，係昨日由英文「中國日報」內載「中國政府方面」曾請求得該等飛機，俾協助對抗由於蘇聯新型米格一七給與中共之威脅。此等民國空軍之戰鬥機之威脅，「軍刀」式噴射機六型「響尾蛇」，現時係爲F八型……昨日在台海空戰中曾擊落七架「米格」機及擊傷兩架。一〇〇式超音速戰鬥機，門機在台灣出現時緊張情勢開始時即已抵達台灣。該方面人士謂：中國飛行員，人員在台灣南部基地訓練駕駛該等飛機。

李梅上將 離台赴菲

【台北九日美聯社電】美國空軍副參謀長李梅訪問此間之四十三小時後，渠於今晨離此前往菲律賓。李梅將軍訪此時曾晉謁蔣總統，並和與會談及參閱中國空軍基地。

【台北九日中央社電】李梅上將夫婦，在台灣作三天訪問後，已於今晨偕隨員五人，搭乘四個噴射引擎的KC一三五空中加油噴射機離台北飛往菲律賓，繼續他在遠東的行程。李梅上將在台期間，曾晉謁蔣總統，並曾分別與中美軍方舉行會報，商討有關台灣海峽情勢的問題。但是這位戰略轟炸專家，對有關海峽的問題都避不作答。他臨行前曾和中國參謀總長王叔銘上將、空軍總司令陳嘉尚將軍分別親切交談，當他下機時看到記者時笑說：「我剛才和陳總司令正談到中國空軍的問題。」他說：「這次來到台灣，是一次『愉快的旅行』。」他感謝中國友人給予他的誠摯的情誼。他說：台灣給他的印象非常的好，他並曾一再強調「非常」兩個字，在談到澄海以及海面的空戰時，他對中國空軍英雄們所創下的輝煌戰果加以稱讚，並說：「我昨夫曾去爲他們祝賀。」在機場歡送他的有中國參謀總長王叔銘將軍夫婦，空軍總司令陳嘉尚將軍夫婦，美國駐華大使莊萊德夫婦，美軍駐台協防副司令巴爾特將軍和中美高級官員廿多人。

美不理蘇聯恫嚇 斥中共挑起戰火

【羅得島新港八日美聯社電】美國今日將遠東危險局勢之發展歸罪於中共之「無理軍事行動」。艾森豪總統之假期辦事處發表此項歸罪於中共之聲明，作爲其對克魯曉夫要求美軍從台灣海峽撤退及承認中共一事之初步反應。在此間發表之一項聲明上，白宮新聞秘書哈格第稱：艾森豪於有詳細研究克氏要求之機會時，即將答覆克氏之來信。白宮方面謂：此項聲明係總統當日兩度與華盛頓之國務卿杜尼斯在電話上交談後發出。此項聲明之措詞溫和，恰與克魯曉夫致艾森豪函件所用之字句相反，克氏在函上指摘美國企圖在遠東方面以「國際憲兵」自居，「國際憲兵」一詞，此間之總統假期辦事處並無若何緊張表現。總統今晨作高爾夫球練習，在未認可此項聲明之前，總統在此間海軍根據地之會室處理公事。在大量上論，美蘇兩國政府現皆似贊成談判而不訴之戰爭，哈格第之聲明未直接評述克魯曉夫要求美軍退出台灣海峽之要求。但渠請蘇聯以其本身之能力，勸告中共慎勿使用武力發動攻擊，以達其奪取領土之野心。

【華盛頓八日美聯社電】若干高級之美國官員，對於克魯曉夫要求美國下令飭其艦隊及人員退出台灣區域之要求，今日迅速以冷淡態度看待之。彼等闡明，美國政府將不能因克魯曉夫矢言進攻中共有如進攻蘇聯之恐嚇而撤回。此等官員於艾森豪總統及國務卿杜尼斯研討克氏出人意外之要求後，立刻發出此項初步反應。雖其他方面人士成謂：艾森豪總統將拒絕克魯曉夫此項要求，但白宮及國務院雙方對此事並無有直接評述。

非代表在美表示 歡迎透過聯國 解決台峽危機

【華盛頓八日美聯社電】非律賓駐美大使羅慕洛今日稱：非律賓將歡迎任何第三者透過聯合國謀求解決台灣海峽危機方法之行動。羅慕洛發表此聲明之談話中，表示與中共雙方之談判，「最低限度將能使此熾烈之局勢冷卻一個時期」，但渠亦未忘美國與中共在日內瓦談判三年而未達成一項建議之事實。羅慕洛回憶紐約聯合國於一九五五年曾建議在台灣海岸島嶼實施停火，此項建議未提及台灣之前途。但因中共拒絕安理會派代表到紐約洽商之邀，致建議失敗。羅氏謂：渠確知蘇聯將再度援求容許中共出席未來之第十三屆聯大會議，但非律賓將反對此項行動之成功機會極微。

談天下事
毛帮在怒吼下戰慄！

空軍空前大捷

自「八．二三」與「八．二五」米格機被擊落後，米格機一直就隱跡不動，是何原因？有人認爲中共怕空軍人員叛逃，有人認爲中共米格機大部份是俄人駕駛，故不敢飛越海峽以外。也許兩者必有一於是。

昨日傳來捷訊，謂上午十一時零三分，我軍戰鬥機在澄海附近上空，遭遇共米格機十二架，在八分鐘內，爲我機擊落了七架，傷兩架，只有三架倉惶逃脫。此爲中華民國四年來在台灣海峽擊落最大批之噴射機。捷訊傳出，人心大爲振奮。

我方主動出擊

據毛帮報消息，謂空戰地點在澄海上空，澄海在金門西約一百二十哩，接近汕頭。毛帮已承認了這一事實，但它們說我機被擊落兩架。又北平廣播，謂擊傷我機兩架。

「一個消息，謂美超軍刀式F一〇〇D型若干架已移交我空軍，這次當是超軍刀機的應用，然也顯見我空軍健兒之英勇及其技術之高超。同時，就空戰地點看，可能是我方主動出擊的。

應有的報復

據毛帮報道，北平八日廣播：「據前綫八日下午一時電：因本月四日以來，金門及其附近島嶼的蔣軍海軍艦艇進行挑釁，使我受到嚴重損失，同時美國海軍艦隊進行配合的登陸演習，並且掩護蔣軍船隻向金門運送補給，我福建前線砲兵部隊，今日再次對金門進行了懲罰性的打擊。」顯然，中共所昨午起炮轟金門了，據報由昨日下午至今晨，中共發砲，已達五萬三千餘發。據未証實消息，謂我空軍已襲擊厦門方面，中共砲位，並曾使用火箭。或者表示如共軍再砲攻金門，將予以報復，可能此擊即將實行的。

撕破毛家臉皮

美艦於七日實行護送國軍船隊由台灣抵金門後，中共只有副口廣播，八日美艦又來一次護航了。北平八日廣播：「國九月七日四艘美國軍艦侵入我國領海之後，九月八日十時四十分起，又發現有美國軍艦八艘先後侵入我國金門、廈門的領海十二浬以內，進行活動。」中共「外交部」昨又聲明：「在我國提出嚴重警告以後，美國軍艦竟又一次侵犯我國領海，這顯然是蓄意挑釁的最危險的行動，中國政府特再次提出嚴重警告。」俄共廣播也同樣警告美國。

準備反擊

警告又有甚麼用呢？美國已聲明不理會中共之片面擴展海權了。七日美國的護航行動，且由第七艦隊司令畢克萊中將親爲協防金馬的護航工作，是下了極大的決心的。一位護航的艦隊司令比力般少將對合衆國記者說：「如碰到中共先行攻擊，我們便立予反擊。」又說：「我的部下已奉命除了不用原子武器外，一切都可以使用去反擊中共。」據報，護航的行進中，海上是美艦，空中是中國飛機，可以想見，這陣容是多麼壯觀。

如何下台？

這兩天的美艦護航，恰恰給予中共擴展十二海里宣佈以極大的諷刺。經過這兩次以後，將是不斷大如此，中共既然說出了兩次「嚴重警告」，如何下台呢？它敢於向美艦發炮嗎？只要有一彈碰着了美艦，我們就可看到精彩演出了。

誰是「紙老虎」？

杜尼斯於七日晚在密報稱空軍基地對記者稱：他不相信美國軍艦出現於中共頒布之十二浬領海界限內將能引起戰爭。他說：「中共無權將其領海界限強行伸展至十二浬，亦即等於我們無權將其領海界限縮爲一浬。」杜氏之不相信因此引起戰爭，即其責任當爲中共。杜氏目前曾表示，「如中共實行進攻，則美國將不惜一戰」，這表示當適用於中共進攻美艦之際。那麼，中共之所謂「最危險」，當決定於中共。我們倒十二分歡迎中共眞的實踐他們「打擊美帝國主義」的宣言呢。

中共跟着六日所謂「號召全國各界動員」之後，發動了各地的反美大示威運動。原來，他們之所謂「動員」，如是而已。中共口口聲聲譏美國是「紙老虎」，但中共始終不敢動動「紙老虎」。照理，中共如果有胆量，在美國軍艦擺了幾巴掌以後，要攤牌就在這兩三天了，不然，誰是「紙老虎」，人們自然明白。

東南亞的警覺

在七日東南亞公約組織成立之四週年紀念中，艾森豪表示：「西方國家堅決反對共黨在遠東方面毫不減少之挑戰行動」，杜尼斯亦指出共黨并未放棄共「領土擴張的野心」，他更謂台灣海峽事件，明白顯示中共并未有放棄使用武力，以達成其「領土擴張主義者之目的」。中共之挑起遠東緊張局勢，正好給予自由世界以警覺。

高英鈞

希臘阿飛兩名遊街示衆
兩名希臘阿飛被剃光頭及雙手被扣之兩個年青小流氓，在希臘雅典城在警察監視下遊街示衆之情形。（美聯社）

共軍砲轟金門 美報極爲注意

【舊金山八日中央社專電】共黨之再行炮擊金門及襲擊中華民國第七艦隊護航下的中華民國補給船，今日已成爲此間大部份美國報紙中的頭號大標題新聞。「舊金山觀察報」幾乎全頁的大標題爲：「美國護航下的軍火船，受到共黨轟擊」。「共黨恢復砲轟金門島」。「舊金山新聞報」的頭號大標題是：「共黨再行砲擊金門」。「舊金山呼聲公報」的頭號大標題稱：「中共炸毀中華民國的軍火船，金門又遭砲擊」。同時「舊金山呼聲公報」今日特以整頁的版面刊登一張大地圖，顯示台灣海峽中外國島嶼等戰略上的重要性。

共軍今日上午 恢復砲轟金門

【台北九日路透社電】國防部公佈中共砲兵今日上午十時十五分重復砲擊金門。中共砲兵在今日拂曉原已停止砲擊。

【台北九日晨十時中央社電】國防部今晨發佈，昨晚十時零五分至今晨五時廿六分，匪砲向我金門烈嶼、大膽、二膽、蓮河、圍門等地砲擊一百六十七發，匪砲于五時廿六分停止射擊。

共，但蘇俄仍然留餘地於此事之談判門戶。美國大使館並於今日公佈，克魯曉夫雖在面對中共之進攻與進攻蘇聯相同之外交威脅，此函上將美國軍艦之出現於台灣區域視作其欲以「一項新談判」之「挑」「勸架」及「以飛彈對付美國軍艦」，從而解決台灣問題之企圖。觀察家預料蘇聯政府將就遠東問題發動外交上之新攻勢，此其長約三千言之信函，可能要求召開一次新高峯談判，并要求准許中共出席參加。此，數日來之蘇聯各報抨擊美國論調之尖銳。

傳蘇總理已去度假

【莫斯科八日美聯社電】蘇聯總理克魯曉夫今日未參加北韓大使館慶祝建國十週年之宴會。因此引起一種推測，以爲彼已返克里米亞，繼續度假。

，此兩種飛機均能投擲原子彈。在戰術空軍司令部之出擊機隊，乃爲對付世界上任何地區之侵畧行動而設，此種機隊奉令之後數小時內即能採取行動。

李梅上將抵台訪問

美空軍副參謀長李梅上將訪華，王叔銘總長歡迎。圖示李梅上將檢閱儀隊。（泛亞社）

美國在遠東建戰術空軍

【華盛頓八日美聯社電】美國在遠東方面成立一枝用響之混合空軍，但其規模，組織詳情未有所知者，僅包括有第三八八戰術戰鬥機隊之超音速F一〇〇式機一中隊。但所屬之單位，據目前一枝混合之空軍所聚，有超音速之戰鬥轟炸機兩用機及戰術轟炸機。

該新出擊空軍隊，係空軍戰術空軍司令部轄下，與其他細節則保守秘密。美國……

美軍方一致決定 協防金門及馬祖

【華盛頓八日美聯社電】美陸軍本日宣稱：「此間之外交界人士相信：美國目前在台灣海峽表現實力一事，已經一致決定。陸軍部參謀長泰勒將軍，謂美陸軍總部，乃美國陸海空三個聯合防守金門及馬祖島等「國防部參謀首長之聯合參謀計劃作家所報導，確定保衛金門馬祖等外島之決定，陸軍部參謀長泰勒將軍，謂美陸軍離岸島嶼之一種表示」。美參謀長聯席會議及其他三個聯合參謀首長强硬支持保衛此等島嶼之措施。據陸軍情報處長特魯克少將謂：「彼等今日談稱：美國似認爲防衛此等島嶼乃台灣安全所不可缺少者。美國之陳示實力於共第七艦隊昨日大規模表現其原子力量之演習時見之，當時第七艦隊所屬之六艘軍艦，不理會中共將其領海伸展至十二浬之發告，護送中國之補給船隻前赴被海，係在華盛頓直接指揮下之國防部所公布……」

【倫敦八日路透社電】英國戰鬥機曾於今晨在遠東方面舉行登陸演習，噴射戰鬥機於登陸時低飛掩護，此乃繼續昨日演習後之另一次大演習。

【新華社本日宣稱：美國在昨日及今天繼續派遣軍艦開入中國大陸海岸外之十二浬水界內，係進行「一項蓄意挑釁的新行動」。據稱：「美國海軍艦艇，自從八月廿三日以來，中國人民不能袖手旁觀。該通訊社并謂：「中國對於美國此種侵略至金門及其他沿海島嶼之目的。美政府當局需要担負對於玩火之全部責任。」

我國駐美大使 董顯光離開華府 葉公超即將到任

【華盛頓八日中央社專電】在担任駐美大使兩年另三個月之後，董顯光博士今日離開華府，暫時自外交界退休，其繼任人葉公超博士，可望於十二日抵此。董氏偕夫人及女兒蜂於今晨搭機赴紐約，大批中美人士，曾至機場送行，其中包括美國務院代表，中國大使館全體職員，中國駐華府各機構代表，以及華僑領袖等。董大使於啓程前在機場告中央社記者說：他偕同夫人將於今晚自紐約飛往荷蘭，先發表一次已約定的演講，然後赴歐洲各地作一次旅行演說。其資歐領袖國際委員會秘書長維里迪，已邀請董氏對九月十四日在荷蘭阿姆斯特丹舉行的該會第十六屆大會發表演講。董氏夫婦在訪歐後將再來美作一次短時間的逗留，其後他們將赴南美旅行，并將自南美返北台，時間可能在本年底或明年初。

檀香山華僑 今離台赴菲

【台北九日中央社電】檀香山中華總商會觀光團，今晨離台飛往馬尼刺繼續他們在東南亞各地的訪問日程。這一由卅九位旅居檀香山的華僑組成的觀光團，是于本月五日經東京返國觀光的，他們在十月十二日返回檀香山前，還要訪問馬來亞、曼谷和香港。

劃一鐵價發售
保証原裝新貨
香港區
大成表行　大明表行　中華百貨公司表部　泉安公司鐘表部　百老匯表行　余日記表行　李占記表行　何健記表行　亨得利表行　利安表行　金輪表行　林源豐表行
亮發記表行　怡祥表行　瑞華表行　瑞美表行　寶發表行　遠興表行　馮貢記表行　惠記表行　新臣表行　羅素德鐘表部　藝林表行
九龍區
九龍表行　大新表行　大西洋表行　公興表行　平安表行　泉時表行　成安記表行　余日記表行　利記表行　李秋記表行　裕安表行　華興表行　瑞士表行
下列各大表行均為指定發售依波路表特約代理商（筆劃為序）
名廠名表·名不虛傳

百年來最偉大的成就！
依波路
雷電閃光游水表
及新款男女裝表
第一批上市
Flash
ERNEST BOREL

好萊塢影星動態

·葉寧·

馬龍白蘭度有子萬事足

葛麗亞嘉臣設計洗桌

幾年之前，在好萊塢比華利山一間裝飾公司收到一個電話。對面講話的是葛麗亞嘉臣。她說：「我是葛麗亞嘉臣，我有一個小問題需要你們來幫忙解決。」

當那位裝飾公司的人員接了這個電話後，他整個人都變成了一個對人。因爲這是他最喜歡一位明星。事實上她所要求不是甚麼，她是知道的，祇是每一個人的工作成績她卻並不滿意的。於是那位裝飾人員說：「好了，我就會來的。」

還不到十分鐘，這位裝飾公司的人員便已經到了葛麗亞嘉臣的宅裡，他到時，她已經完全準備好了，她手中拿着一本小本，手上還有一技鉛筆，「你有一間舖子是不是？」她問。

那個裝飾公司的人員點點頭。

「我所以問這一點，是因爲我想要有一張理想的化裝桌子，同時我還希望這張桌子能在一個禮拜之內做好。」之後，她立刻非常技巧的把那張化裝桌子的圖樣畫了出來。「我希望這張桌子祇限於用兩片木板及一塊玻璃做成。」

接着她又說：「我對照在化裝桌上擺滿了胭脂與水粉，你覺得我的意見如何？」

「當然很好。」那個裝飾人員說。「不過，依照你所說的，這是一個非常複什的工作，如果要在一個禮拜做成恐怕是一件難以完成的事。」

「一個禮拜，」葛麗亞嘉臣說：「我的確是希望能在一個禮拜之中將一切佈置好的。」

那個人祇有搖頭歎息說：「好的，我盡我做就是了。」這個人果然很能遵守約言，一個禮拜之後，便把她要做的化裝桌子用汽車送來。在陽光下發現那桌子確做得很不錯，至少與葛麗亞嘉臣所設計的一模一樣，然後才關係的去敲門。

可是那個女傭開門出來一看時，卻向裡面喊着說：「嘉臣小姐，有個人送了一個放廢物的架子來。」

葛麗亞嘉臣

馬龍白蘭度有子萬事足

馬龍白蘭度與他的妻子安娜卡絲菲住在好萊塢一座日本式的房屋裡面，當他們初搬來時，他們曾經僱了一位傭人；及至孩子出世時，便又再請了一位護士來。

也許是爲了孩子的緣故，所以他們夫妻兩個人現在的娛樂都是非常正常的，他們祇是邀請幾個朋友到家裡來坐而已，一般來說，如果他有空的話，便是和幾個好朋友在游泳池畔痛快的玩一天。

本來在過去有一個時期，外間傳他們夫妻之間的感情是不怎樣好的。然而自從他們的孩子出世後，他們的感情卻完全好了。

自從由他們的孩子出世那天起，馬龍白蘭度幾乎是天天都在醫院裡面，現在人們都認爲馬龍是一位極好的父親。他現在不僅小心照顧他的孩子，並且還把他的孩子的故事講給別人聽。

尤其是在孩子出世的那一刻，他簡直是不停的向到醫院裡去，並且一而再，再而三的由窗口向房裏張望，他現在不僅關心孩子，同時更在醫院中，能夠和每一個人做成好朋友。

馬龍的妻子在孩子出世離院後第五天，她開始感到不舒服，甚至於開始發燒。於是立即將她再送進醫院，據說是由於管職的關係，這個病在現代醫學上是根本沒有問題的。不過由於痛楚過度，要一個初做母親的去接受，卻是非常困難的。由於這個緣故，馬龍是更加忙碌。

目前馬龍白蘭度的孩子所住的房間，裡面是充滿了玩具，如果你進去的話，可能會以爲這是一間玩具店。

馬龍在這幾年裡面，他是逐漸的在改變了，他現在越來是越趨向於保守了。不論在衣着以及用具上都表現得很明顯，就以汽車來說吧，他自己用的是本司牌子，買給他的妻子做爲一件禮品的則是一輛翻特轎車。

如果說馬龍白蘭度是變了，他的變壞該是他的兒子帶來的。

鴇母李月清與乃弟何山合謀，提議林鳳下火坑

玉女驚魂

彩色極盡柔和之美

彩色片，當以日本研究最有心得，且有偉大成就，國際影壇，都以日本對彩色片製作，特別柔和美麗，具有着齊心理，分類細緻研究，務求盡善盡美，以期達到日本出品水準。

一般觀衆，似對彩色片，孰惡孰美，尚難分辨，認爲大紅大綠，五彩繽紛，便感滿足，可是看過日本出品的彩色片，就與西片之彩色，或國人攝製的彩色不同，特別感到非常舒服，不似其他彩色片之對眼目分外刺激，原因彩色果然鮮艷，綠覺硬性，紅的太紅，綠的太綠，界乎大紅大綠之間，缺少柔和（軟性）之美，因此看在眼裡，特別刺目與火爆的感覺，唯日本攝製的彩色片，就沒有這個毛病，它的色彩是極近天然美麗的。

邵氏出品，林黛主演的彩色時裝片「玉女驚魂」，所以聘請日本攝影師來担任該片的攝影工作，計劃就是以採取日本彩色片柔和之美，這是邵氏對「玉女驚魂」一片之重視。

一部彩色片之對彩色特別重視，主要還是屬於攝影師之技術，次要則爲佈景與服裝之色調，分配色彩之層次分明之間，特別注重是柔和，毋使過分火爆。

「玉女驚魂」對色彩上，當然已做到這個盡善盡美之境，因爲是日本攝影師，又是日本美術師，更運往日本沖洗，種種條件皆備，宜其無懈可擊。

地球防衛軍

新藝綜合科學戰鬥片 連環圖故事

㊀日本富士山麓的湖畔，村民爲慶豐收，麇集於此歡舞，共慶昇平。科學家白石、譚治二人，也偕愛人慶子、江津一同來到此遊玩。大家正歡愉之際，忽然林中起火，衆相驚走，火勢綿延，山崩地裂。警察聞訊趕到，忽見崩山之處，爬出一大怪物來。此怪物也，高凡二丈，刀槍不入，牠從郊區直搗市區，將建築夷爲平地。後來，日本治安當局以巨量炸藥將牠炸毀。

㊁怪物被炸毀後，安達博士與幾位科學家到肇事地點調查，發現了一具龐然大物的圓頂東西，發出訊號，叫安達幾位科學家進圓頂陣地談判。圓頂陣地內異常寒冷，必要穿上特製之外衣，陣地內的人，是遊星人，要日本讓出半徑三公里地面給他們「駐防」，并指定以慶子等五名少女給他們婚配。

瓊蓮公主

民間故事歌唱巨片 連圖小說

(十五)瓊蓮（林黛飾）聞濤聲，心甚急。適翠荷（英麗梨飾）到探，瓊蓮囑她盜取鎮海三寶去救張羽煮海。翠荷入鎮寶樓盜寶，遇着了鎮海王（少新權飾）。翠荷人急智生，向他大灌迷湯，酩酊的鎮海王，果爲所乘。

(十六)翠荷盜得三寶，偷偷上岸去交給張羽（林家聲飾），教他煮海。張羽生火煮海，使海水沸騰，弄得龍宮水族瀕於死亡邊緣。龍王無奈，祇得將瓊蓮送往凡間。至是，張羽、瓊蓮經過了一場艱苦鬥爭，卒成眷屬。二人載歌載舞，共慶團圓。（完）

兒童之友

·隔日出版·

我是大力士

試將你的手掌按在頭頂上，然後叫你的朋友把你的手腕握緊而拉開你的手，無論他是怎樣用力，也沒有辦法可想。那時，你便堪稱爲一個大力士了。·嘉瑩·

最犀利的武器 導向飛彈

·杏士·

我猜小朋友都很想知道，什麼是「導向飛彈」吧？它有什麼用途呢？筆者爲了解答這些問題，曾向各方面找尋資料，直至現在，可以給你們詳細解答了。

倘若說得廣泛一點，導向飛彈就是依賴控制器和本身的發動力，按照目標飛行的最厲害武器。導向飛彈有幾種，依照飛行情況和外表來區別，普通可以分爲非軍事和軍事的；或分稱爲彈道飛彈和機翼式飛彈。機翼式的裝有機翼，可以像飛機一樣飛行。但是彈道式的剛和上述的相反，它沒有翅膀，像一顆炮彈似的按着飛行綫直飛目標。

科學家們爲着發射的目標及地點和方向的不同，再把導向飛彈分成四種：

一、騰空向空飛彈，是從飛機上發射，攻擊敵方飛機。因爲現在的各種戰鬥機速度驚人，在一般的情況下，用其他武器射擊敵方，會是很難的。如利用騰空向空飛彈，加上用雷達火箭發動器輔助，射出的速度達每小時一千五百餘哩，超過音速一倍餘（音速每小時七百四十五哩），有效控制約在五十六哩之內。

二、地面向地面的導向飛彈，看見名字已知道它是由地面發射到對方地面的。你們也會從報紙上看到中程、遠程、近程和超級遠程飛彈等名稱，它們就是從上述的地面向地面飛彈類中分別出來的。自從科學家們發明了這類武器，那些速炮和轟炸機快要被淘汰了，原因是射程有限，而且目標不準確。地面向地面的飛彈就沒有上述的缺點。近程的有效控制約在五十英里的射程內，中程的可及一二四哩內，可作戰略作用。至於遠程的，可向敵方的軍事要區轟炸。

另有一種用渦輪噴氣發動機的機翼式中程導向飛彈，可飛六百二十哩，速度每小時約六百四十九哩，不及用液體火箭發動器的速度（每小時一九七八英里）。

三、地面向空飛彈，又名防空飛彈，可以從地上或海面上發射，攻擊敵機，飛程的高度達一十七英里，速度每小時約一三三〇英里，重量約一二一二磅，用二級火箭噴氣發動機推進，和用雷達來控制，十分準確。

四、騰空向地面導向飛彈，顧名思義是由空中發射向地面的導彈，這種導彈是要靠轟炸機把它帶上天空去，也許我們會疑問那不是和炸彈一樣？是的，但是它的性能比炸彈更大，它不受惡劣天氣的影響，而且目標準確，還有一種特別性能，就是能轟炸水底的潛水艇。

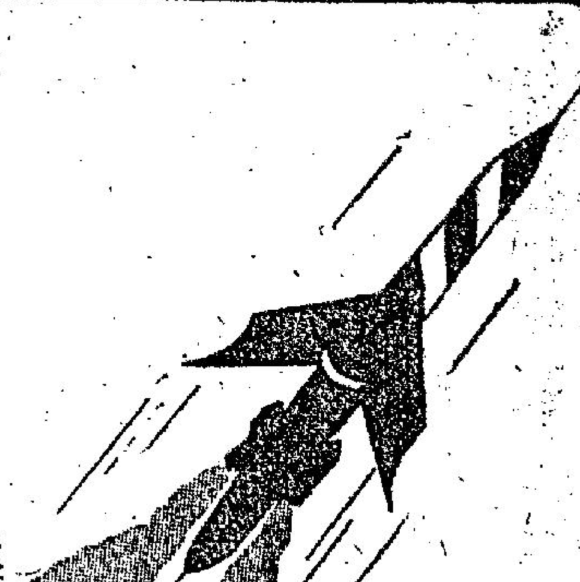

機翼式導向飛彈飛行時的情形

怎樣避免朋友誤會？

·凌·

世界上很少有「聞過則喜」的好人，所以一個人處世，無論是在社會上任何一個場合，千萬不要很率直地指出朋友的錯誤。要是你一定這樣去做，朋友決不會當面贊成你而向你道謝的。因爲你去打擊了他的知識，判斷，和自尊而使到他感覺到沒有面子，這不但是不能改變他的偏見，反而惱羞成怒引起了他的反感。他明知自己錯誤了，也可能寧願錯誤到底而不肯承認的，因爲認錯等於甘心受罪，你指摘他人的錯誤，無異是宣佈他人的罪狀。這還不是勞而無功嗎？

你如果想要證實一件事理的是非，最好要婉轉陳辭，使人不知道你是在證實一件事理，而對方就可以自行了解，彼此間便心照不宣，這是一種處世方法。

世界上的事物，本來沒有絕對是非的，這時候你認爲是的，但經過時代變遷，就會變爲不是的了。在幾年前你所相信的事，到了現在，你便很難相信了。你會覺得除掉在小學裡背誦算術的九九歌以外，其他一切都發生動搖，就算是愛因斯坦的學說，也都起了懷疑。因爲科學在天天的進步，到了十年之後，也許有人不會相信他的學說中所說的道理了，所以我們對一切的事物，祇屬一知半解，就不應該誇耀自己的聰明，向別人挑戰。

倘若我們知道人家確切的錯誤，而且事實上不能容許你緘默的時候，最好用婉和而不肯定的言詞來說，譬如：「這件事我的見解有些不同，但或許未必一定是對的，我願意提出來大家研究一下，假如我是錯了，我願意改正過來。」或者是：「對這件事有一些小小不同的意見，但也許我意見不對的，讓我們把事實來研究一下吧。」這樣，自己先表示了退讓的意思，對方決不會向你表示反感的。你如果具有謙遜的態度，反可以引起人家像你一樣的謙遜來。

普通人的心理，祇是自己有了錯誤，只會向自己承認，如果人家能夠用巧妙婉轉的態度向自己解釋，也會向別人承認的，並且還覺得這種坦誠是一件最光榮的事。

小朋友！請你們記着，爲了避免朋友的誤會，千萬不要明白告訴朋友「你錯了」這些話才對。

三·傻·釣·魚

·鈴·

三個傻瓜去釣魚，他們不坐船，卻拿一個大木解當漁船，坐在解裡，在海上浮來浮去，十分危險。結果，其中一個傻瓜已經釣到一尾魚了，他還不知道。小朋友們知道嗎？假如連你也不知道，那麼，你也是傻瓜了！

動物趣談

△鱘魚在美國出產甚多，除七個州之外，國內各地都有鱘魚繁殖。

△企鵝的腿，包含在運齎身體的皮膚內。所以，企鵝走起路來又慢又笨拙。

△一萬至一萬五千年前，居住於新墨西哥的原始遊牧民族，使用粗陋的武器，去對抗古代的巨獸，例如巨型的獺熊，麝香牛，三隻腳趾的大馬，駱駝，四角羚羊，及恐怖的長毛大象。·周占·

馬騮趣事記

·張·

天氣悶熱得很！馬騮仔又想出一個好主意。它對馬騮小朋友說：「沙灘上人多嘈雜，讓我們坐船出海，睡午覺吧！海上一定很涼快和清靜的。」它倆果然帶了狗仔坐船，而且帶了頸枕，牠倆大睡特睡。不料，魚兒們好奇，海鷗們也好熱鬧，一齊圍着木船飛的飛，游的游。魚兒不住地掀動小艇，海鷗的翅膀，時常在它們的頭拍去，想睡也被拍醒了。馬騮仔說：「這個妙計不靈了！不如回海灘吧！」

「媽咪！做些好事吧！你想我失去所有的小朋友嗎？」

九龍城酒店
冷氣開放
日租五元 月租更廉！
港九唯一幽雅消遣的勝地
雙人送贈
冷氣房 十元起碼
會票五十五元 送大房一個大牌兩枝小枝一双一枝
三十二元雀局 送大房留宿一天
九龍譚公道八十四號至九十號（5.11巴士直達）
酒店電話：64661 68137 舞廳部電話：68138

新進漬 每罐七毫
日本名產 什錦醬菜
素食延年 佐膳珍品
士多辦館有售 淨重7安士
FRESH DELICIOUS TRADE MARK 新進漬 SHINSHINZUKE
總代理 南信貿易公司

香港德輔道中 天壽堂
婦女聖藥 姑嫂丸
瘡狗丸 治男子腎部虧弱等症
代理 唱机唱片

甜醋 文記店 成藥海味雜貨 電話式三六六○號 北角馬寶道八號E

利舞台 普慶
即日四場聯映
華綸公司武俠打鬥緊張巨片
英武巨星 佐治孟甘穆利 傑作
黑俠獨龍珠 "BLACK P TCH"
明早場 普慶 都會交響曲 利舞台 紫色平原
後天 聯映：戰地櫻花夢

工商晚報 新穎 小廣告

新華 七彩猛片 租售

潔雅 女子理髮 冷氣開放 用具消毒 工作精細 男界理髮 全套八元

本報廣告部增設專用電話：「式式一六一○」號 希諸君留意爲荷
工商日晚報啓

華美家 Kelvinator

富滿旅店 冷 高尚房間 彩色設備 冷氣開放 平民價錢

公寓

章記 出售

玫瑰宮秘記

王香琴著 鳳子圖

廿三、美人如玉劍如虹

正感進退狼狽，忽覩羌郎哥，情不自禁，狂哭曰：「將軍。」投於羌郎哥前，淚下如雨，羌郎哥老誠練達，熟知人之情僞。覩黑鐵頭目現兇光，而怒極欲死，已知事必有因，扶之起，太息曰：「王子且安。」黑鐵頭哭不絕曰：「我將死矣！將軍何以敎我！」羌郎哥曳之坐曰：「王子非英雄乎？奈何張惶至此！」黑鐵頭拭淚，羌郎哥問曰：「汝媽大汗耶？大汗方欲中分突厥，以一半與汝，此於汝有大裨補，亦已滿足所欲，何事憤慨，而冒弑父之名？」黑鐵頭復哭，不能答，黑鐵頭從不善謊，是時即欲不承，亦不可得，故不辯。羌郎哥曰：

「有人指使耶？彼何人，當即告我，我爲告於大汗，大汗頃言，爲護三子，已死其二，祇餘王子一人，不欲并此僅存者，亦一併殺之，命我處理此事，王子之命運，可能在我手中，自來篡弑不成者，必處以極刑，處大逆不道，無可救者也！若能以指使者告，當可免罪！」黑鐵頭泣不可仰，默默無言。黑鐵頭愛如玉，不知如玉此次殆已殺花木律，是有陰謀。如玉對己之情，并非眞摯，自不願以實情供出，羌郎哥以黑鐵頭不語，則曰：「然則二王子眞欲殺大汗矣！然耶？」黑鐵頭以手掩面，大呼曰：「我該死！我該死！」羌郎哥爲之惻然。形勢如此，羌郎哥亦無挽救，默思移時，問曰：「二王子以爲當前局勢，當如何處理而可？」黑鐵頭不能答，羌郎哥勃然作色曰：「今已至不能不解決之時，大汗英雄，祇犢之情至深，今事未外傳，仍可挽救，王子外放，亦願否？」黑鐵頭淚下如雨曰：「敢不唯命。」羌郎哥撫慰之，悵然而出，以告花木律，謂父子之親，不當爲此毒藥，黑鐵頭雖不法，今突厥王嗣，祇得二人，免其一死，放逐於外，以示恩高義厚，無可比較。花木律曰：「是苦心也！」即命黑鐵頭出戍猩猩峽，即日就道。花木律必命黑鐵頭去，是不欲令此事爲如珠如玉知。旋入中宮，心情不怡，表現於面目，更覺險詐。如珠詳問曰：「頃有何侍衛一杯媽薩死去，果爲何事？」花木律愕然，知不能掩，則曰：「此人不忠，吾故鴆之。」如珠太息，泣下交頤曰：「不料大汗對我，亦欲欺騙，二王子以毒媽大汗，大汗以酒飲侍衛，侍衛即死，此事宮中人盡知之，而大汗竟欲杜塞我之耳目，對我不誠，於斯可見，若媽殺大汗，罪尚可恕，則突厥刑罰，顯已作用殆無，我等一女子，死生豈有問題，突厥萬年國基，受此影響，未免太可悲耳，大王子死，兇手明明是黑鐵頭，今媽大汗者又明明是黑鐵頭，大汗一再赦之，殺刑至此，國已不國，我不能再在宮中矣！」此入名間鈴女子，收拾所有，狗哈匯，納於花木律懷內曰：「子是大汗所有，我將西行矣！」花木律變色，問何遽至此，如珠憤然曰：「可留則留，不可留則去，見微知著，我等尚有立足地耶？」花木律知如珠怒，太息曰：「我亦不得已，汝勿爾，且作暢談。」曳如珠坐，以所謀告，如珠冷哂，花木律曰：「卿不以爲然，於途中射殺之，一切好了，」我不願遽加誅戮，父子之恩，彼既死，示尚有何事，而令汝憤慨者耶？」如珠怒爲未息，正容曰：「此是大汗所命，他日有變，大汗勿責我！」花木律爲如珠所迫，無可奈何。則曰：「卿言是也！」如珠召四個親信女子入，授以計，四人我裝而出，花木律內心懸悼，但無如何，是時黑鐵頭已離雕宮，此次不被殺，自以爲奇遇，恨不能即行。(九九)

少年遊俠傳

石冲著

第四章 兵敗身免 仗劍結伴入荊襄

黑四在前，林姑娘在後，一到外面，見小虎與夏完淳，無恙歸來，均各大喜，林海燕更樂極而淚，忽地一個人折回屋中，低頭默禱，以謝上蒼。

稍遲，葛紅、夏完淳與小虎能進店了；夏完淳向她道：「我們剛才，遇到一位有勢力的朋友，他將派人送你北邊投親，或者南下同鄉，我已和他約定，以半月竹梳爲憑。」說着，將餘下的半月竹梳，交給了林海燕。林姑娘疑惑地說：「你們呢。」夏完淳道：「祇恐沒法和你們一起了。」

林海燕黯然無語，過了半晌才問：「你以後還同江南嗎？」夏完淳點點頭。林海燕便道：「那我們也同家了。」夏完淳一愣，正待問什麼時，林海燕已接下去說：「千里迢迢，路面不靖，也許到了北邊，親戚家有什麼變動，豈不更糟了嗎？反正要吃苦，還是同鄉的好。」夏完淳心中大爲感動，想了想，忽然道：「我那位朋友，一定會替你把家裡事料理妥當的，那些萬惡的官吏，從此不會再來找你麻煩了。至於家用，我倒想起了，我家在吳縣也有些產業，我撥一點地方給你，讓黑四耀農耕種，也好維持生計。另外我替你備一封信，介紹黑四去見撫判，有什麼需要，儘可向我家裏拿。」這番話，仁至義盡，說得在座的人，均爲之動容，林海燕欲待推却，葛紅已道：「夏公子是一番好意，林姑娘別辜負了。彼此都在難中，理應互相幫忙，這種事情，是無需客氣的。」林海燕想了想，忽然抬頭向夏完淳道：「好。我謝謝你，不過，你給尊夫人的信，請寫明由我帶去，我要親自向尊夫人道恩。」夏完淳一呆，但旋即猜到林海燕的意思，便道：「道恩不敢當。撫瀾人很忠厚，待人如待己，你閣中寂寞，何可以打擾？」說罷，吩咐黑四拿出筆墨，當場寫了。

葛紅隨向小虎道：「人家的事情完了，你我也該談談了吧。」小虎點點頭，向夏完淳道：「你寫信，我跟姑姑出去一次。」兩人走到門外，在左近的飯館，找了一個清靜的位置，坐了下來，各要了一碗麵，然後互說別後情況。

小虎又爲當年私自逃走的事，道歉一番，（事詳拙著「劍匿情雋錄」）然後問道：「姑姑離開亡魂谷以後，有沒有再回去過呢？」葛紅搖頭道：「你走以後，李闖王大軍便到，他們堅要你父親出山爲助，我們因見大明氣數已盡，同時關外清族日益坐大，便答應了他，自此以後，轉戰西北，一直到李闖入京爲王，我不滿牛金星專權橫行，自領一軍，出京赴冀，才到亡魂谷住了一個多月。以後便沒有去過。」小虎道：「谷中情形，不知如何了。」跟着他又說：「父親對李闖那麼好，結果李闖反把他害了，眞氣死人！」說罷恨恨不已。（四三）

短篇小說 同鄉之誼

·魯靈·

前綫緊張起來了，十天來互相炮戰的結果，不免有了傷亡；因此，久經悠閒的野戰醫院，也就比較忙一點了。

在野戰醫院的輕傷病房中，幾個將近可以出院的兵士們，閒着無事，吃飽了飯在聊天，在他們的談話中，因爲沒有好多正經的事要談，所以他們說不了三兩句，問題就轉到女人的身上；祇有談及女人，他們的話題才可以拉得長。

一個年青的士兵對他的同伴說：「女人們都愛我。」他坐在病床的中間，旁邊有三個傷兵，他們都臥在病床上，其中兩個人，一面跟他談，眼睛都望在天花板上，毫無表情。一個則蜷伏在床上，用軍毡包頭，着，他不是受傷，却是染上了發冷病。

他們雖然閒了多天不能活動，而且非常疲倦，但他們還是想回到前綫去，雖然有敵人炮火轟擊的危險，但他們不滿在病院中，受軍醫和護士們的種種限制。祇有一談到女人，他們才起勁；那年青的士兵，說了剛才的一句話，見他們全沒有反應，他心想：「可能他們想聽聽我說爲什麼『女人都愛我』的故事吧。」於是，他又說：

「女人們都愛我，你以爲我說謊嗎？老天爺在上，我說的是實話。爲什麼她們這樣愛我，祇有鬼才知道；不過，我懂得怎樣駕馭女人，這就是主要的原因。最是緊要的，你對於女人不應該驕傲，你應該知道怎樣去爲敵她們；就是這樣，因爲每一個女人都崇拜驕傲的。……」

「自然，有些女人是崇拜驕傲，我並不反對，專靠驕傲總不大行，對於女人，你還應該怎樣去尊敬她。她對你說『是』，你也對她說『是』，她對你說『不是』，你也對她說『不是』；這是應該明白的。事實是這樣：有一次我在陳國長那裡服務，他是個孤獨的人，家裡祇有一個女工人替她做事，她是個年輕的姑娘，態度也不壞；起初，我以爲我要用驕傲來戰勝她，誰知落無影響；於是我改變了方針，她說是，我說是，她說不是，我說不是。從來她便肯和我去街了。我曾鄉和她去看電影，又買了些東西送給她。我每天晚上都去看她：……不過，後來我對她漸漸生厭了，這都是實情：……所以，我說『女人都愛我』……。」

說到這裡，突然那醫護軍士拿了個溫度表走進來，聽到那年青小夥子的說話，忙搭叫道：「喂！小夥子，不要扯謊，女人們都愛你嗎？你定是吹牛；……但是看女人是否都愛你！」

那患發冷病的士兵，假裝作毫不關心的樣子，安閒地說：「唉！這些女人，她們應該被咒詛的，她們可能毀壞了我們的生命！」

醫護軍士替他們幾個人試探了溫度，走出去了，像是要到別的病房去給病人探熱度。出去了一會，又拿了一杯藥水進來，對發冷的病人說：「軍醫叫你喝了這杯藥水，熱度便會退的了。」說完了就坐在他床邊，再扭那年青的小伙子說女人。

那小夥子繼續說：「總之一句話──女人們都愛我的；她們爲甚麼愛我，我却說不出理由來，沒有一個人可能站起來反對我，老天爺在上，我是說實話的。去年我請假回鄉，但女人們却離不開；兵士的妻子，你不會相信她們會幹這種事的！……」

旁邊病床那個人答道：「是的，士兵的妻子會幹這種事的，你不相信她們會這樣做嗎？但是，任何人都知道，她們的丈夫都不在家的。」

另一個却道：「她們怕甚麼？丈夫在戰壕裡，而且很遙很遠，沒有一個男人能夠的生活彷彿是死了。……我祇要發現我的妻子欺騙我，我就要殺死她！老天爺在上，我要殺死她！」他越說越憤怒似的，這個士兵，是砲兵隊裡的下士，名叫王得勝。

那年青的士兵又說：「不要牢騷，事實是事實，你不讀樣做也是一樣的；去年我請假回鄉的時候，每個人對我都很客氣，我的運氣很好，女人不讓我走，我又不要這樣女人，我要的是年輕而又溫柔的女人，我在所停留下的鄉村裡，在村東那邊第三間屋子裏住了一個很好的女人；她的丈夫也是當兵的，她叫小順兒，名字是李順妹──一個特別好的女人，我愛上了她，起初沒有辦法，她拿定了主意，什麼都不聽，我試過了驕傲，但不成功，後來我又試過恭敬她，還是不成功。我想：我祇好用硬功──因爲我們是當砲兵的人啊！──我用甚方法去接近她，但是，她不上當。

「後來，我白天約她散步，她却不肯去，終於，有一天我對她說：『今天晚上我要到你那裡』，說完了不等她是否同意，我就走了。……那天晚上，我果然到她的家裡，唉！奇怪的是她竟然開門讓我進去；她呆坐床沿，面色青白得沒有一點滋潤的顏色，我坐了一回，走近她的身邊，她突然指着我哭起來，說道：『我沒有丈夫再也忍不住了』，我才知道她的丈夫離開她有兩年多。自然，經過這一幕之後，我溫柔地吻着她，安慰她，用我的手來握着她的手，一切都做到了……後來就在我還有一個月短短的假期間，我和她同住，好像我的妻子一般。我到甚麼地方，她就跟我到甚麼地方，好像影子一樣。她是一個沉靜的女人，是一個好女子。還有一點，就是除了我之外，別的男人走過她面前，她連看也不看一眼！但是，她看見我就支持不住了。所以，我說女人們都愛我！這都是事實。」

那發冷的病人漸漸的一面注意起來，定神的在聽他，好像不似剛才的當他是吹牛的說話了。等小夥子說完了，王得勝問道：「你是那一縣來的？」

「我是K縣，第五鄉。你大概不會是同鄉吧？」小夥子說。

「不，我是N縣人。」王得勝答。

「沒關係！」小夥子得意洋洋的說：「總之，李順妹是個好女人，她像是一瓶好高粱酒一樣，祇要想起她就夠了！」

小夥子閉停了口，那患發冷病的人突然推開被頭，問道：「你是K縣第五鄉那一條村的？」

全病房的人都集中注視着那發冷病的人。

「我是K縣第五鄉上洞村人，我們大概是同鄉了吧？」

「是的，我們是同鄉，我也是上洞村的人。」發冷病的人答。

「啊！那末……」王得勝突然高叫起來，好像已發現了小夥子的說謊已經有了證人似的：「那末，你可以証實他是說謊了，你們家鄉裡的東村第三間房子，是不是有個小順子的女人呢？你說！你說！看他有沒有說謊！……」

忽然地，沉默了一回，那發冷病的人閉着眼睛，也不回答。

「說啊！不怕揭穿他吹的牛皮！說啊！……」王得勝很得意的催着他回答。

那發冷病的人慢慢的轉身，而向着病床的邊緣，用微弱而無可奈何的聲音說道：「沒有錯，他沒有說謊，我的確是住在東村的，那小順子就是我的妻子！……」

像一顆炮彈掉下來又爆炸了之後，病房裡突然變成了一片死寂。小夥子突然呆了，王得勝很後悔自己多事，不相信小夥子的話而加以追問。

那個醫護軍士，一聲不響的拿起剛才的藥水杯，跑出去了。（完）

毒糖菓（上）

富孀吳老太太生日那天上午，她收到了姪女黃臉太太送來的一盒糖菓，還挾有一張祝賀的便條。吳老太太解開這盒糖菓，拿了一粒放在嘴裏，然後叫女用人包好它放進食櫥裡，當吳老太太吃下糖菓十分鐘後，她突然肚痛起來，女用人見到這情形，便馬上打電話叫了一個姓李的醫生來。當李醫生替她檢查了一遍後，便問她究竟吃過一些什麼沒有？

初時，吳老太太顯得很詫異，因爲她根本沒有吃過什麼特別的東西。但她的女用人却在旁邊向醫生解釋說：「她早是吃了一碗雞粥，還有，剛才吃了一粒糖菓。」

「胡說，糖菓那有什麼關係，而且那是我姪女送給我的。」吳老太太發脾氣的說。

醫生含笑的點點頭，給她注射一針後，說：「老太太，不要緊的，好好的休息吧。」

說着，醫生和女用人走出大廳，醫生叫女用人拿了那盒糖菓來看了看，喃喃的說：「全都下了毒藥，一定要請警察局來研究這件事了。」於是，李醫生打了個電話給警局。

不久，那個便裝的何探長來了，他詳細查問了一切情形後，躊躇了一會的說：「這糖菓上面的毒藥不會在製造時不小心而滲入的，因爲只有上面一層的糖才有毒，然而，送這盒糖菓的動機和送手續卻沒有兩樣，只是送手續的人沒有附上便條而已。爲什麼吳老太太的姪女要這樣做呢？」

想了一會，何探長便要女用人打電話給黃臉太太，要她速趕來。

……那盒糖菓是那裏買的？」她老人家不喜歡那味道，已經丟掉了。」女僕回頭來說：「黃太太問那一家店買的，昨日她走了好幾家，相信是在××買的，老太太不喜歡這糖菓，黃……（未完）

往事如烟（下）

·夢痕·

到今天我還不能說出那是甚麼原因？一個在狂戀中的人，竟會忘記了自己所狂戀的佳人有約。最好的一個解釋，這大概是佛家所說的一個緣字吧！所以其來也偶然，其去也瞭然，完全是冥冥中有主宰，實非人力所能及似的。

那是對於一個少女的自尊心的傷害程度，實是無可比擬的。而她往日對我崇拜的印象，可能會有一百八十度的轉變。甚至會對我發生了無比的憎惡與憎恨，憎恨我打開她純潔的心扉，憎恨我騙取她無邪的愛情。

翌日，這個忘記了的約會給我那憶起來了。我急得幾乎直叫起來！當我瞑想到一個女孩子等待着愛人幽會的時候，那種風吹花影動疑是玉郎來的焦灼與期望的心情，有着無比的歉疚，恨不得立即跑到她的跟前，懺悔着自己的疏忽。然而，我要向她懺悔的機會也沒有了，學校已放了暑假，她沒有回校，也從此沒有信來，像斷了線的紙鳶，又給一陣學風吹去，竟至無法尋覓。

我又開始生活在另一個新的環境，行動固然沒有以前的自由，好容易等待着過了暑假，我知她已回校上課了，於是又發動一連串的情信攻勢，但這同卻有異了，一點反應也沒有了，像石投大海一樣。我知道傷透了她的心，然而我無法再與她相見，只有那錯誤的苦果自己去吞吧！

三年後，我再回到了母校，知道她已名花有主，她的愛人也與我同姓，是高我兩班的同學。我有說不出的高興，最少也可以減輕了感情上的負担和愧疚罷！我私心所望着她將我們間的事情像夢過無痕般忘掉得一乾二淨，我自已也這樣想。因爲愛情不是水，不能再從器裡倒出來的。

抗日戰爭的末期，我和逆偶然在粵北的一個縣城街道上蹓躂，一個熟悉的臉孔的輪廓意外地影入我的眼簾，我本能地下意識的遲疑了一下，那熟悉的臉孔就是久別了多年的她，她悠閒地與她的丈夫朝着我的反方向走來。這，倒使我有點趑趄着不知怎樣去應付這尷尬的場面；可是，她却很鎮靜，無視般昂然越過我的面前，我倒抽了一口冷氣，爽心地讚美着她臨事的鎮定和從容，不知爲了什麼，我的頭竟被地向後轉貪婪地多望她一眼，天啊！像受着什麼感應的控制，她也做着和我一樣的動作，四度眼光像閃電般彼此交織個正着，但理智立即警告我，要我馬上回頭過來。

從此，我們未有再見過面。（完）

逆旅魔群

半月著 高鉒圖

第六回：小燕飄零寒郊流冷月；雛鶯宛轉暖帳痛紅英。

熊爪旅店是一家中等小型的旅店。開設在一條僻靜的橫馬路。它的生意，并不是倚靠往來旅客，卻是倚靠一些沒家庭的單身男子或是單身的女人，作爲公寓般居住。另外則又當一些假借這個地方作爲臨時歡場的男女。故在裡邊居住的客人，不是很固定，就是很流動。每個旅客，都是永遠不相問聞的。

田學濟是這裡的長期顧客，但他不是在這裏居住，卻是借這個地方作他和無聊女人的臨時陽台。更像他這樣的一個阿飛型的男人，胆子既大，臉皮又厚，來的次數既多。和旅店的辦事人，亦弄得很熟了。

戴濤和田學濟原來亦是同一型格的人物，平時極愛拈花惹草，臭味既然相投，交情自然很好。

他以前曾有許多次和田學濟一同假借這個旅店和無聊女人鬼混。又因他是戴奇芳的部下，平常辭了事，總能分得很多錢使，他就拿那些錢，在田學濟沒錢的時候，接濟他使。間或又在田學濟的面前，慨慨地說他們這些阿飛型的男人，是非常地好的。有時碰到有打打殺殺的問題時，還能和助戴濤搖旗吶喊，做一個臨時的黨徒。

戴濤自然不會白使他，無疑過這樣的一次，總給他幾個錢。他因就更對戴濤崇拜到不得了，有時更居然自認爲他的黨徒了。

戴濤如何其鬧，蕭奇芳一齊到了熊爪旅店後，旅店的人看見他，早露出一個笑臉，迎上前來說：

「戴先生來了，要兩個房間嗎？」

戴濤祇含糊應了一聲，還沒決定怎樣說。蕭奇芳早微微笑了一笑，接口說：「好的，我們要兩個房間，還要是相連的，和最大的。」

「有！有！」旅店侍者含笑應諾，立刻將房去取鑰匙。

戴濤臉孔一紅，低聲說：

「這家旅店，平常營業，不很規矩，侍者們的眼睛，更習慣那些淫蕩事情，蕭小姐如不厭惡他們的無禮態度，我們就不要開房間了。」

「誰管那許多！」蕭奇芳若無其事的笑說：「也許我們在這裏，更做出他們意料不及的壞事！」

「這是怎麼一個意思呢？」

「我們也許要打殺一個人！」蕭奇芳的臉色又突然嚴肅了！

戴濤平時很畏懼蕭奇芳，聽了，祇有默然，不敢再說話。幸而侍者亦把房間鑰匙帶了過來，替他們開了兩個最大房間。裏邊的佈置雖然並不很好，却很整齊。蕭奇芳便順手給了侍者一張鈔票做賞錢，侍者接過，謝天謝地的自行出去。蕭奇芳立刻開口對戴濤說：

「你快去看那個姓田的在不在？他若是在旅店，把他帶到這房來。」

戴濤應了一個是字，立刻出去了。沒有多少時候，他已經把田學濟找着，還有羅陳仁同在一處。他對他們撒了一個謊，說是開了一個大房，要他們過來耍。

田學濟那裡還有甚麼事，早嘻的一聲笑了說：「蕭哥弄得一個有來頭的女人嗎？怎麼竟要開了大房間？」

「你別管！」戴濤笑了一笑，也不再說話，便左手一個，右手一個，挽了他們走過大房間。

田學濟走進房間，看見房間沒人，不覺說：「蛋兒呢？還沒來嗎？」

他的話還未完，蕭奇芳已從那邊走了過來。羅陳仁看得呆了。可是，羅陳仁從前卻和蕭奇芳見過一次面，知道她是寶文龍的朋友，不禁一陣心怯，臉上說不出話。

蕭奇芳卻不動聲色的，向他們點了一點頭，微微笑說：

「兩位請坐，不要客氣。」

她說話時的姿態，充滿熟膩的魅力，她的眼睛，更是像兩朵灼灼的火光，一直灼到他們兩人的心裏去。（三〇五）

我們也許要打殺一個人

百樂門 平安
映期無多！勿失機會
二時半・五時・七時半・九時
美高梅榮譽出品 世界不朽巨構
敦刻爾克戰役 DUNKIRK
片上中文字幕
扭轉世界命運的一個戰局 打開自由生存大路
德機施行疲勞轟炸 灘頭陣地變成火海 屍橫遍野血流成河 慘烈程況曠古未見

麗都 仙樂
今天獻映 映期不多 欲看從速
林翠
得獎後第一部傑作
幼吾幼以及人之幼！看本片就知道眞義！
流浪兒
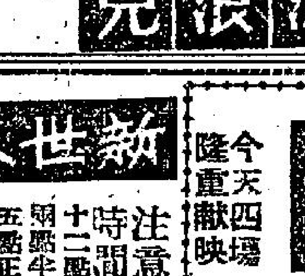

娛樂宮
今天獻映
死亡魔影 CURSE OF THE DEMON
銀幕上最恐怖的鏡頭！

豪華 百老匯
今日第十二天獻映
花都春夢 A CERTAIN SMILE

京華
今天獻映
流氓門智（片上中文）

東方
風雲牧場 The Sheepman（片上中文）

麗斯
櫻花戀（中片上文）

紐約 中央 大世界 光明 好世界 龍城 金星 明天獻映

新世界
今天四場 隆重獻映
注意時間 十二點半 二點半 五點正 七點半 十點正
靈的呼聲 廣播小說 倫理教育片
苦海江燕女
上下集一場映完
主演 白燕 張活游 吳楚帆
明天 古裝 歌唱 名劇 改編
一年一度燕歸來

東樂
霍士公司百萬金圓 二次大戰故事 絕代佳人 動人名片
新藝綜合體電影
亂世美人（中文）（七彩）FRAULEIN

德國 痔根斷 內服消痔丸（壹筒痊癒）
優點：不寒不燥，無麻醉性，老少咸宜，孕婦無忌。服食此丸，保証絕對安全，短期即見特效，止血止痛止癢。退炎消腫，免施手術，痔瘡自然消失，根本治療，永不復發。
主治：新痔，頑痔，血痔，內外痔瘻，脫肛，大便帶血，及肛門一切疾患。
德國漢堡愛活大藥廠出品 港澳各藥房均有代售
遠東總代理：伊士登洋行 香港郵箱 中西說明書函索即寄
注意：請認明綠地紅白綫盒樣（原裝）印有中西文）以免誤購贋品

痰多 劇咳 ─高等良藥─
德國 克痰咳（ALANDA SAFT）
消炎，定喘，止咳，除痰。（一服見效）
此藥採用消炎性植物Helianthe製成，能將滯積之痰溶化，使發炎緊張氣管迅速舒鬆。

Helianthe

九龍各界刊登廣告者注意
本報委託旺角東樂戲院代治

分類 廣告

中醫師 王廣發 專治鵝掌風 灰甲 癬
似癬非癬，面起紅圈，耳大如瓜，遍身痕癢，蟻行蟲走，蛛絲纏面，心驚肉跳，眉毛甩脫。

白蝕
白蝕白點風，初起小點，漸延全身，肌膚皆白，形狀可怕。

尿病
九代祖傳古宮秘方 常患口渴，小便頻頻，小便變質，諸般尿病。
電話：三三六四二

龍城之豹被謀殺案
左胸被刺直透心房
今起偵訊証人共十九名

【本報專訊】一渾號「龍城之豹」之男子，于本年六月十八日被人刺斃，事後警方拘控一疑兇，解法庭控以「謀殺」罪名，該案由九龍法庭轉解中央裁判署第五法庭，由今晨開始循刑事程序進行初級偵訊，控方證人共十九名。

被告疑兇陳源，卅一歲，無職業，住李鄭屋村二六四號B座七樓，被控于本年六月十八日在九龍光明街十一號地下謀殺男子梁蝦。

該案由九龍城警署偵探帮辦居尼主控。

証人警方法醫官張天陽作供稱：于六月十八日十二時廿五分，彼奉召至光明街十一號地下，當時彼見一男屍，即本案之死者。

同日十二時五十分，彼在九龍城警署檢驗被告，被告頭部左邊有一擦傷，前額近頭髮邊有一傷口，並有血流出，上唇內及右口角各有一傷口，口角有一些血漬，手肉受傷，右手掌有O型血，左手掌亦有些少血漬，被告本人之血屬O型，其他身體各部並無受傷，被告之各傷口，可能是被拳擊或笨重物件狙擊。

翌日十時廿分，彼往九龍公衆殮房解剖一男屍，由男子梁忠認出爲本案之死者名梁蝦，外表之檢驗，死者爲一身體結實之壯精男子，五尺九寸高，死者身上共有四處傷口。㈠左胸有一刺傷，乃三角型，傷口向上，四份三寸長，一寸濶，一寸四份三寸深，傷口由第五度肋骨直透入心房。㈡左背有一刺傷，四份一寸長，八份一寸濶，四份一寸深。㈢左前臂有一擦破傷口，二份一寸長。㈣在前者對下，有另一擦破傷口。

內部檢驗，死者之氣管、肺、肝、腦部均屬正常，胃部有粥，死者之血型屬O型，死者之致死原因是由于內部受創傷，心臟受刺傷而死。

今晨作供者計有警方攝影員及工務局之繪圖員，截至發稿止，該案仍在偵訊中。（誠）

港九工團總會
今十週年紀念
大會連續舉行兩天

【本報專訊】港九工團聯合總會，今日爲十週年紀念，聯會所屬下之百餘工會單位，午間十一時在長沙街勞工大厦禮堂舉行紀念大會，到有各單位代表逾二百餘人，由何康、許銓、馮海潮、劉蔭、甘峯、黃波、楊資、李光、林旭生、姚仲祺、潘贊、麥勝爲大會主席團，馮海潮担任主席，領導行禮如儀，並向自由先烈默念之後，主席馮海潮致開會詞，畧謂我們檢討過去一年來的成就，是工團總會最艱巨之一年，也是歷史上最光榮之一年。勞工大厦之完成，此乃由於自由人士和言論的鼓舞所致。總頌團自由勞工之神聖任務，第一要保請當局早日公佈新勞工法，提高工人地位，維護勞工大衆的權益；第二要鞏固自由工運甚府組織，保進工會革新運動，緊密同一行業團體工友聯繫；第三要保持國際勞工友誼合作之精神；第四要置濟協助香港當局，安定社會秩序，遏止一切暴亂事件，保衛防務安全，維護全港工人自由幸福。

致詞後，繼有自由人士黃大釗、朱克勤等相繼致詞，至午間十二時餘禮成。

下午繼續開會，舉行第十一次會員代表大會，由黃耀錦担任大會主席，代表大會一連兩天，明日繼續會議，并選舉第十一屆執行委員。（百）

王夫明春訪港
本港籌備歡迎

【本報專訊】本港新聞處消息：愛丁堡公爵將於一九五九年二月十八日訪問巴基斯坦及印度後，乘搭皇室遊艇不列顛尼亞號訪問新加坡、沙撈越、婆羅乃、北婆羅洲、香港、所羅門群島、其爾伯特島、聖誕島、巴哈馬及百慕達等地，並定四月卅日返英倫。

據路透社星加坡電，星加坡總督府八日宣佈：愛丁堡公爵將於明年訪問星加坡、英屬婆羅洲、香港、英屬太平洋島嶼及西印度。宣佈又稱，明年二月十八日，公爵完成印巴訪問後，將由喀拉蚩飛往仰光，然後在仰光登皇室遊艇不列顛尼亞號。

本港當局，將於稍後時間，宣佈籌備歡迎公爵事宜。

預料本港居民對皇夫之訪港，將有熱烈而隆大之歡迎。

查戰後皇室人士訪港者，此爲第三次，第一次爲根德公爵太夫人及根德公爵，第二次爲根德公爵太夫人。（日）

【倫敦八日合衆國際社電】白金漢宮本日宣佈：菲列浦親王於明年二月訪問印度及巴基斯坦之後將乘皇家遊艇「不列顛尼亞」號在遠東旅行。預料渠將訪問新加坡、沙撈越、北婆羅洲、香港、所羅門羣島、吉爾伯特島及接里西島及聖誕島。宮廷方面宣佈：渠將於明年二月十八日離開英國，及於四月三十日前返倫敦。

夫婦爭吵
殃及女童
被拉素淋傷左肩

【本報專訊】這是一個城門失火，殃及池魚的故事：有一個女童，今晨被人無意用拉素淋傷左肩。女童名吳×珍，十一歲，住教堂里×號三樓，今晨零時，同房有一對夫婦口角，後來女的要吃拉素，男的發覺要制止，於是兩人在冷巷中展開拉素爭奪戰，斟酌間，瓶蓋跌落，強烈的拉素淋在睡於冷巷的吳女身上，當堂左肩受傷，要勞勤救傷車把她送去醫院救治。（乙）

工業危機四伏中
大同染織廠破產
法庭批准清盤令

【本報專訊】加連威老道之大同染織廠及其東主，負債三萬五千餘元，今晨被兩債權人向高等法院請求下清理令，清理該廠之業務。債權人後請求將兩破產案合併審訊，獲法庭許可，並批准其請求之清盤令。

負債人爲大同染織廠（加連威老道廿八號A地下）及陳大新（譯音），原由冼秉熹律師代表，但開庭後冼氏表示不接受負債人之委託而退出代表。申請人：㈠債權人有源公司，在文咸東街八十六號二樓，由艾維士律師代表，指出於一九五五年在大鏈債案三一六號中爲原告，控負債人（被告）欠款二萬四千元，於同年十月十四日法庭判決原告得直。故負債人須付此數項。㈡債權人香港油頭商業銀行，在文咸西街四十八號A由余叔韶大律師代表，指負債人負債一萬一千六百八十九元七角七分，並請求將兩申請清理案合併研訊。破產管理處由加西區代表出庭，負債人表示反對將其產業交破產管理處清理，大法官葛萊格遂批准申請。（偈）

揮刀斬人被奪
竟又執斧行兇
利源東街血案被告判獄

【本報專訊】本月五日下午一時四十五分，中環利源東街發生一宗傷人血案，事後一疑兇被捕，今晨由中央裁判署羅司庭審訊，結果判入獄兩個月，並爲免被告與原告今後再生事端，着令兩人簽保二百元，兩年內不得滋事。

被告男子羅文機，五十三歲，木匠，住利源東街九號三樓，被控于本月五日在址，非法及惡意傷害男子鄧權身體。

今晨審訊時，警方主控稱：被告爲該包租人，原告傷者爲三房客，住在床位，傷者曾借二百元與被告之母，蔡明條件准許原告在其床位上加搭一層，但爲被告人反對，兩人由口角而動武，被告用刀斬傷原告，後爲原告將刀搶去，被告再執斧欲斬，但亦爲原告奪去云。法官對被告說：凡任何人打架而動用利器，法庭認爲嚴

吞沒人壽保金
經紀判監兩月

【本報專訊】一個人壽燕梳經紀人，因吞沒了人家所託他轉交公司的保險費，卒被發覺，報警將之拘捕，今晨解由中央裁判署審訊，結果官判入獄兩個月。

被告男子名陳維，廿八歲，失業，住深水埗李鄭屋村F座徙置大厦第三四二號，於本年四月六日吞沒了人家信託他交與永安有限公司人壽保險費三百八十七元四角。今晨審訊時，被告認罪，求官輕判，被告謂彼受僱於××公司人壽保險部，已有三年，並無薪金，祇靠佣金收入，彼有一妻四子女，最近子女患病，其妻又分娩，請法官給予機會，但目前則無法歸還欵項云云，結果官判如上述。（焜）

讀聖賢書所學何事
藏僞印鑑竟圖行騙
法官申誡判簽保
一被告慚愧萬分

【本報專訊】一名在香江書院教育系三年級就讀之學生，今晨在九龍法庭被控藏有一枚僞做之庫務司圖章，法官判罰簽保五百元，約束行爲弍年。

該案被告共兩人，首被告名劉士宏（廿三歲，學生），被控三罪：甲、行使僞公文，該公文爲庫務司一九五八年第三季度差餉通知書，上蓋有庫務司圖章。乙、僞冒庫務司印鑑意圖行騙。丙、七月卅日向女子李愛蓮非法敂取現欵一百四十三元四角五分。次被告名劉文裕（廿五歲，學生），被控九月四日藏有明知是僞造之庫務司印鑑。首被告延律師用庭辯護，承認一三兩罪，但否認第二項控罪，法官諭將全案押候兩日再訊，准被告用一千元保釋外候訊。

次被告承認控罪，接鐵樑法官問被告在何校讀書？被告說他是香江書院教育系三年級學生，法官說：「你讀聖賢書，此所學何事？將來教學生什麼呢？難道要教學生雖假圖章？」被告慚愧滿面，無詞以對，法官判他簽保五百元，約束行爲兩年。

據主控說：被告是九月四日由華探幫辦拘捕的，當日探員在被告之寓所搜獲皇堂之僞造庫務司印鑑一枚。（乙）

本港天文台
懸三號風球
風勢是否轉強未悉

【本報專訊】預示風暴或颶風可能影響本港之三號風球，迄午仍然懸掛，至於本港風勢是否會轉趨強烈，仍無法判斷。因爲關於那一個可能影響本港之熱帶低氣壓雖已擴大，但本港天文台尚無詳細消息。

據天文台今午報告：今晨九時熱帶低氣壓中心集結於本港之南約二百九十哩處，即北緯十七度四，東經一百十五度二之周圍一百二十哩內，幾乎停留不動，關於此低氣壓之消息甚少。

另一低氣壓集結於雅浦島東北偏北約二六○哩向西北偏西移動，時速十浬。

據較早時間，天文台報告稱：今晨六時熱帶低氣壓中心集結於北緯十八度五，東經一百一十四度九之週圍六十哩，向西移動，時速十二海浬，這一低氣壓看來有一個次級中心集結近於東經一百一十三度及北緯十七度之處。天文台預測：今日吹強勁東北偏東風，其後空曠地方風勢漸新，天色頗好，有時密雲，有驟雨。（乙）

港九黑人物
大批上法庭
其中有未成年男女
大部份判罰及簽保

【本報專訊】由於危險的十月就快來臨，日來港九各區警署警探，大舉出發搜捕黑社會人物，今晨本港方面，又有十六名黑社會人物解由中央裁判署審訊，其中有年僅十五六歲的未成年男女童，茲錄如下：

計開中區警署拘獲十一名：㈠鄧生，㈡黃就，㈢陳洪，㈣黃渭，㈤鄧有財，以上俱被控爲和勇義非法三合會會員。㈥鄧成，被控爲新義興非法三合會會員。㈦鍾炳林，被控爲和利和三合會員，㈧梁嘉壽，被控爲和利和三合會員，㈨王惠波，㈩鼓洲，被控爲十四K三合會員，今晨審訊，結果官判每人入獄兩月，另由警察監視行爲兩年。⑪一女童黎××，十六歲，閑平人，被控爲和桃三合會員，官諭押候一天再訊。

東區拘獲四名計：㈠陳悅球，被控爲福樂三合會員。㈡陳炎，被控爲聯公樂三合會員，㈢曾坤，被控爲和勇義三合會員，㈣張陶，被控爲和勝堂三合會員。以上今晨提庭，官諭押候下午審訊。

另男童兩名㈠黃××，十五歲，㈡曾××，十六歲，學生，均被控爲和勇義三合會員，由兒童法庭審訊，官念年少無知，且屬初犯，判兩人簽保二百五十元，一年內保守行爲。

九龍方面，今晨又有廿餘名被控爲黑社會的被告出現九龍法庭，他們被控爲中秋、和利和等黑社會會員，結果其中三人被判，另有數宗押候再審。員、和勝和、粵東、，各被告大部份認罪入獄，十人被簽保，（璐、文）

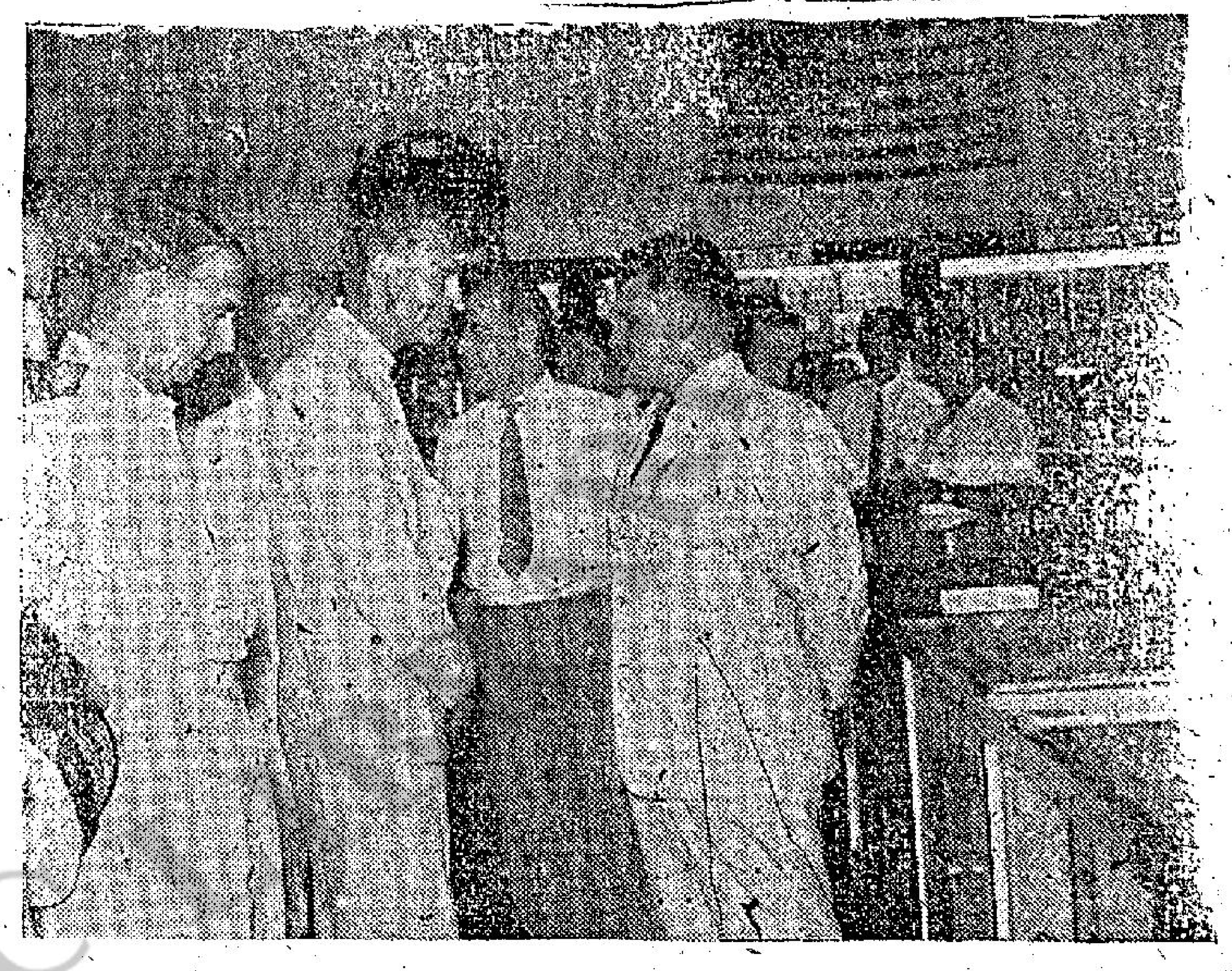

圖爲英海軍大臣巡視紅磡艦隊俱樂部察看售物場時情形。（本報記者攝）

英海軍大臣
來港視察完畢
今午離港前巡視俱樂部

【本報專訊】英國海軍大臣塞爾寇克伯爵，於今晨十時四十五分偕同隨員，前往軍器廠街駐港艦隊俱樂部巡視，由該處經理佛萊斯、副經理哈活夫、助理經理佳路士、菲林明、華人買辦余瑞昌等迎送，引進樓下會客室稍坐後，即登二樓巡視餐廳、酒吧及在裝修中的茶水部等，繼上五、六樓參觀俱樂部內之宿舍。最後下四樓巡視美軍售物商場，選擇售物包括金飾、象牙器、時鐘、相機、打字機、單車及其他雜物，事供會員們選購應用物品，至十一時十分，海軍大臣塞爾寇克伯爵始離去。此次陪同參觀者還有該會主席海軍司令格力哥利、財務李夫波尼、秘書賀文等。

塞爾寇克伯爵將於今日下午乘飛機離港。（文）

炒新聞金鈔價昇
時局緊股市奇靜

今晨金融股票行情

【本報專訊】今晨K金開盤二五三．五，最低二五三．二五，最高二五四．六二五（炒蘇俄出兵，此項消息，係由市場內散發出來的）收市二五四。去息五仙。期鈔開盤五．八○八七五，最低五．八○五，最高五．八一六二五（炒蘇俄出兵，此項消息，係市場內散發出來的），收市五．八一三七五。去息二角。美電最高五．八三，最低五．八二，收市五．八三（沽欸）。倫敦及紐約轉賬鎊均報二．七七（乙式），告老士約國五．八二二五。（恒）

【本報專訊】前市突呈暢好之股票市，今晨又復轉靜，成交僅得十萬零六千元，行市同順。

價下挫者有：國地公司三○．七五元，挫二角半。香港電燈（除舍項）二四．四元，挫一角。牛奶公司一七．一元，挫一角。價挺企者有：滙豐銀行成七四五元，油蔴地小輪成九三．五元。（凌）

港泰航運
仍屬清淡

【本報專訊】據一家香港——泰國航線之航運組織表示：目前此間至曼谷貨運仍淡，租界估計，目前由港運曼谷的貨物僅共六千噸左右，這位航商稱，內地經港輸往曼谷的貨物，有五金、玻璃、紙張、藥材、棉布、及絲綢等，約佔由港輸泰貨物的三分之一。

振盛行屬下之「美中興」輪，定於本月十四日從曼谷到港，而於本月十六日再開往曼谷。該輪定於本月十日從曼谷啓行來港。

振盛行在上一個月沒有輪船由此間開往曼谷，據悉這是由於上月曼谷減少食米出口，該公司將輪船調往別的航線航行。

老鼠披猖
咬傷女童

【本報專訊】女童夏寶芬，十二歲，住士丹頓街十×號地下，今晨五時，被老鼠咬了左耳一口，血流如注，後來家人報警，請求轉送往醫院救治。（乙）

夜登子反之床
兩番摸她下體
今判罰欵并須簽保

【本報專訊】男子黃啓貴，廿五歲，今晨在九龍法庭被控在九月八日零晨在紅磡寶光街四十六號地下，非禮一女子容××，廿六歲，被告認罪。控方指出該女子容××，本有丈夫，因該晚其夫不返家，她與其子同睡，在八日零晨一時卅分，驚有人兩次摸她的下體，於是她用手捉住該男子，大呼後亮燈一照，原來是被告。她即往警署報案。今晨被告向法官求情，謂是被引誘的，但法官不置信，判被告罰欵五十元，無欵則入獄兩星期，另簽保一百元，保守行爲一年。

今晨發生兩宗
電車汽車傷人

【本報專訊】今晨本港發生兩宗車輛撞傷事件，入時卅分，一名八十歲之老婦，在鵝頸橋口被電車撞倒，傷頭部，傷者名林仙福，住軒尼詩道四七二號二樓。○十一時十五分，卅二歲男子蔡六根，住麗榮街五十三號三樓，在大坑道廿八號門前被一輛私家車撞傷雙腳，傷者被送入醫院救治。（文）

鵝頸大坑附近
政府計劃新發展
若干廠房地段不久將收回

該區鵝頸大坑，經濟食堂拆卸後之一幅地段，即爲汽油商逐鹿目標，擬設油站。茲從有關方面獲悉，在城市建設計劃委員會計劃之下，該鵝頸坑附近之一帶官地，經已擬定使用計劃，在此計劃中，貼近電車員工福利食堂之一段鵝頸坑，將填塞作暗渠，而該食堂對上之若干小型工廠與貨倉，就快即予收回。此被收回之地段，相當廣闊，其範圍包括毗近禮頓道前之黃泥涌軍事分會之營地辦事處，雖收回之實施，目前尚言之過早，但已經由城市建設計劃委員會對該處一帶地段，早已列入建設計劃中，較長久性之佔用，勢必不予准許。所申請借用，乃爲短期性之計劃，目的只御爾有等汽油公司在五年。

外傳南華兵變
傑東展開斟盤

體壇內幕

南華足球隊由於印、緬當局以政治滲入體育爲藉口，否決其賽事，昨午已先行返港，傑志及東華兩會班政家隨即出動，向朱榮華、司徒堯、郭有、譚錦銘四員「借將」展開斟介。特別是堯仔，最爲「搶手」，他却一定與「文孤」兄弟共同進退。傑志方面對此也有意，郭有、郭石兄弟，今年則可能分家了。姚小黑則隨巴士鐵征泰國，暫不飛返。

外傳南華「兵變」，諒不會成爲事實，不過，正副領隊不洽，早在征途中李添已曾有函致使方，請即派人接替，李並負責此人之購票費用。故此番歸港後，遂盛傳李主任辭職之意更趨積極，不過南華董臣們認爲：「兵權」屬於任何一人，大可由李主任親自指派，此一辦法，或可能沖淡了李添此行之不愉快情緒。據內幕消息：小沈可能代任何老總再掌「少林寺」大軍之兵符云。（魯笑）

老將出現上水馬會
脚馬供應大感不敷

圖中動態　冷門客

神眼傷癒參加早課

一九五七年度之十二號名馬神眼，爲林國強之座騎，幾於蘇方羅夫席者，此馬久已消聲匿跡於馬場，蓋因足傷就醫也。現聞該馬在獸醫羅致臣悉心治理之下，經已告痊，於去星期五晨出現於沙圈內，參加試步之早課，當時由練馬師蘇方羅夫主練後同返上馬地點時，馬會主席賀臣在司理安樂德陪同之下，特到B沙圈中拍拍馬頭，及餵以青草，且斤斤垂詢該練馬師關於該馬健康情形也。

布林利巳恢復試馬

賽馬季節於下月便又開始，各騎師等早已於去月便恢復早課，而柯國茂亦於本月四日出現於練馬圈中，直至星期六日，還遊不見之布林利，亦先後出策馬匹多頭，在圈中作慢跑或踱步。練馬後，布林利浴畢更衣，穿花彩之夏威夷恤，滿綴壽字及吉字等圖案，看情形並非本港所能購得者，細查之下，始知乃其好友在非律賓帶返之小小禮物也。

山光馬房粉飾一新

馬場外部，早於月前掃灰水，色澤鮮明，最近在山光馬房包括辦公室，各練馬師宿舍等，均於去週開始架搭竹棚，悉事修葺及洒掃灰水，至馬場內部各項陳設，亦陸續佈置整齊，以迎合馬季來臨矣。

沙田騎校小童特多

沙田騎術遊樂會，因去週六天雨關係，遊人大見影響，但星期日，晨間雖有降雨，而練習騎馬者，仍有學苑三人，計爲謝姓、施姓、及曾姓者。至下午天色晴朗，遊人於四時開始衆多，均攜同孩子携來，該處有小馬數頭，以供兒童騎玩，兒童爭相購票，輪候騎成長龍，其熱鬧氣氛，實爲罕見。

老將羅沙上水試馬

老將羅沙（非現役之紅牌騎師羅沙），彼二十年前馳騁上海、天津及大江南北，現已屆六十高齡矣。昨星期日彼在上水馬會中，與夏德、西裕，跨在馬上，作示範式之演出，當彼曾與蔡藕權同來，蘇君就學於壽山村騎校多月，是次特煩羅沙指正者也。

上水馬會脚馬不敷

上水馬會，向幾有脚馬多頭，以供會員，及練習試閘之用。此次大部份馬匹，調往馬場供騎訓班之用。此類馬匹，本定月內便須運返上水者，奈何訓練仍未完功，故短期間仍須留在馬場服役，截至現在，上水方面，祇餘脚馬八頭，而其中高立業、露光園、及富戰則因惡休息，寶傑性劣不馴，及金霸多等四頭而已。故日來欲到上水馬會貸馬遊玩之會員，成有僧多粥少之嘆也。

放草馬匹 慈返山光

暑期中曾有大部份馬匹，輪迴運往上水馬會放草者，昨日筆者曾驅車至該處參觀，則見名厩寂無一馬，祇得一厩放有馬會，留爲出貨之脚馬八頭，及賓展放在該處之老之飛將軍一頭而已。遵復賽期近，所有現役馬匹，例須運返山光馬房歸厩，以便各練馬師積極訓練及備戰也。

練罷籃球 再行茶敘

一部份騎師如林寶、文、林國樑、吉凱、蘇仕寬、陳浩祥、邱達籌、黎根、霍錦焜、王劍影等，於昨星期日上午，聯袂到粉嶺高爾夫球場，至十時更衣畢，復相約到六國茶敘，直至十一時許始散，據聞彼等練兵，實因應某慈善機構之邀，於月底舉行一場表演賽，籌籌善款云。

一週一試閘 氣氛亦高

昨星期一晨早六時三刻，在七化閘附近有一幕試閘舉行，紅牌騎師參加者，計有：脫羅策奇異，蔡驟策彭夫人，葉仲午策星速，及潘滔策放浪詩人。原定一起參加之黃金財及洪光雲兩人缺席，先由楊倫備例講解出閘之規則，及辦齊之方法，繼即號令演出，當行過閘門時，未能一致，楊倫大感失望，再同練習，差强人意。繼而羅沙策雪梨，陳浩祥策飛雲，溫石明策益友，洪要康策偉風及郝葛利策勇王于共同試閘，結果勇王于不受羈勒，迺將曾部俯伏，險將郝葛利失去重心，後由吳子林代爲演出，因出閘後任其開步之故較覺就範，郝葛利見狀，知如此，我亦慢此馬，而致提肝吊胆也。

PHILIPS 飛利浦收音機

B6X75A $555 八真空管五波段

B7X77U $595 七真空管六波段

B7X65A $625 八真空管五波段·双揚音器

B8X75A $855 八真空管五波段

BX998A $1395 十六真空管六波段·双揚音器

BX756A $1150 九真空管五波段·双揚音器

PHILIPS

總代理：佐德有限公司
總批發：中央無線電器公司　德輔道三一四號

港九特約代理

中原電器行　德輔道中七十一號
太平無線電行　德輔道中一○一號
台發電器行　德輔道中一二三號
實福琴行　公主行
新亞無線電公司　皇室大廈L13
中華無線電機行　莊士敦道四十五號
光明無線電行　軒尼詩道七五號
惠明電器行　軒尼詩道五一七號
亞美無線電行　怡和街七四號
祖生行　英皇道二○至二二號
中華無線電行　彌敦道一九二號
泰林無線電行　彌敦道三○九號
美樂無線電行　彌敦道六○八號
羊城電業公司　澳門板樟堂街二五號

維生 B-66 避孕片

本品爲最新研究成功之特效避孕劑，乃「寶其鹽」博士共費去七年時間研究實驗成功之心血結晶品，保證百份之百實效。曾在德國漢堡市立醫院試用本品者計有一二五一人，在一年內無一人有受孕象徵，是爲用者最佳保證。茲爲降低成本，俾將減輕用者負担起見，特聘本廠在港代爲加工監製發售。

七大優點

⑴絕對可靠：內含「抗孕素戊」功效確實，在使用期中保證無受孕之虞。
⑵十分安全：本品不含毒素且非口服劑，故對身體健康毫無害處，長期使用，絕對安全。
⑶用法簡便：只需在事前二分鐘將藥片塞入便可生效，人人識用，毫無麻煩，且在黑暗中亦能施用如常。不致吵醒隔鄰。
⑷無不快感：用時不影响雙方感覺，快感十足。
⑸無色無味：本品不含色素，不污衣服被褥，且無異味，非常清潔衛生。
⑹售價低廉：因務求普遍介紹，方便各界人仕均能採用，故定價低廉，人人可用。
⑺久藏不變：本品全部採用新式機械製造，不假人手，每片皆個別用玫瑰金薄片自動密封包封，名貴美觀，絕對防潮、防菌、防濕。不論收藏多久暫，亦無失效之虞，迥異一切玻璃瓶裝品及膠筒膠袋裝品因瓶及膠筒膠袋每每露風失效千萬留意。

注意：購時請認明維生B—66片，乃用玫瑰金薄包裝，方是正貨。

依適度紀念表